PROLETARI DIN TOATE ȚĂRILE, UNIȚI-VĂ!

Scînteia

ORGAN AL COMITETULUI CENTRAL AL PARTIDULUI COMUNIST ROMÂN

Anul LII Nr. 12 596 | Marți 22 februarie 1983 | 4 PAGINI — 50 BANI

Indicațiile și orientările cuprinse în cuvîntarea tovarășului Nicolae Ceaușescu

la Conferința pe țară a președinților consiliilor populare

UN AMPLU ȘI BOGAT PROGRAM DE ACȚIUNE PENTRU DEZVOLTAREA VIEȚII ECONOMICO-SOCIALE A PATRIEI, PENTRU PROGRESUL TUTUROR LOCALITĂȚILOR

> *„Sarcinile de mare răspundere ce revin consiliilor populare în dezvoltarea fiecărei localități impun îmbunătățirea continuă a activității organizatorice și politice, creșterea rolului lor în întreaga viață economico-socială“.*
>
> **NICOLAE CEAUȘESCU**

Țara întreagă a urmărit cu viu interes lucrările Conferinței președinților consiliilor populare, eveniment cu semnificație deosebită în viața politică a patriei, expresie vie a modului creator în care partidul și statul nostru asigură adîncirea continuă a democrației socialiste muncitorești, revoluționare, participarea efectivă a cetățenilor, și în primul rînd a reprezentanților lor aleși, aflați în fruntea localităților, a unităților administrativ-teritoriale, la dezbaterea și adoptarea hotărîrilor privind prezentul socialist și viitorul comunist al patriei.

Prin întreaga sa desfășurare, Conferința pe țară a președinților consiliilor populare — larg și reprezentativ forum al autoconducerii teritoriale, al organelor locale ale puterii și administrației de stat — s-a transformat într-o puternică manifestare a adeziunii tuturor celor prezenți și, prin ei, a întregului popor, la politica internă și externă a partidului și statului nostru, a profundului atașament și dragostei nețărmurite față de cel mai iubit și stimat fiu al țării, secretarul general al partidului, tovarășul Nicolae Ceaușescu, de numele căruia se leagă cea mai fertilă și bogată epocă de realizări din întreaga istorie a României.

Momentul culminant al conferinței, ale cărei lucrări s-au caracterizat printr-un pronunțat spirit de exigență, a fost marcat de cuvîntarea tovarășului Nicolae Ceaușescu. Prin bogăția de idei, prin orientările și recomandările de mare valoare principială și practică, prin indicațiile limpezi, profund ancorate în realitățile vieții, cuvîntarea constituie un document de excepțională însemnătate de natură să asigure perfecționarea activității organelor locale ale puterii de stat, mai deplina lor implicare în problematica actualei etape de edificare a societății socialiste, pentru îndeplinirea cu succes a sarcinilor ce le revin, în lumina hotărîrilor Congresului al XII-lea și Conferinței Naționale ale partidului.

În cuvîntarea tovarășului Nicolae Ceaușescu se regăsește, amplu, tabloul tonic al realizărilor acestor ani, faptul că în perioada trecută de la reorganizarea împărțirii teritorial-administrative toate județele țării au cunoscut o dezvoltare intensă, susținută, înregistrînd progrese considerabile pe calea prosperității. Acest tablou optimist, aceste mari transformări din viața economico-socială a patriei sînt rezultatul direct al politicii partidului de industrializare a țării, de modernizare a agriculturii, ele reflectînd forța organizatorică a partidului, capacitatea sa de mobilizare a oamenilor muncii, a întregului popor la înfăptuirea programelor stabilite. În același timp, cuvîntarea a subliniat marile rezerve de progres care există în fiecare județ, în fiecare comună și oraș, ceea ce face necesară unirea eforturilor tuturor cetățenilor din fiecare localitate, în vederea lichidării în cel mai scurt timp a lipsurilor ce se mai manifestă și a îmbunătățirii muncii în toate domeniile.

În acest context, **secretarul general al partidului a cerut consiliilor populare să-și exercite la un nivel calitativ superior importantele atribuții ce le revin în conducerea unitară a tuturor sectoarelor de activitate,** pentru ca fiecare localitate să devină o puternică unitate a autoconducerii teritoriale. În centrul preocupărilor, consiliile populare trebuie să situeze hotărîrile Conferinței Naționale a partidului, sarcinile planului cincinal, care prevăd trecerea României la un nou stadiu de dezvoltare, înfăptuirea unei noi calități în toate domeniile de activitate. Prin mijloacele specifice de acțiune ce le stau la îndemînă, consiliile populare sînt chemate să contribuie la **dezvoltarea intensivă a industriei,** cu prioritate a ramurilor care asigură sporirea bazei energetice și de materii prime a economiei, creșterea mai puternică a calității și ridicarea nivelului tehnic al produselor, sporirea productivității muncii. Din cuvîntare se desprinde necesitatea ca toate consiliile populare să acționeze cu spirit gospodăresc, să stimuleze inițiativele, capacitatea tehnică și științifică existentă pe plan local, pentru a pune în valoare noi resurse de materii prime, pentru a valorifica orice sursă de energie.

Întărirea economico-socială a localităților, a fiecărui județ este nemijlocit legată și de **înfăptuirea noii revoluții agrare, de sporirea producției vegetale și animale în toate unitățile agricole de stat și cooperatiste, în gospodăriile populației.** În vederea aplicării în viață a principiilor autoaprovizionării teritoriale, consiliile populare trebuie să pună capăt oricăror tendințe de a se reduce aceste principii la autoconsum, să asigure creșterea aportului fiecărei localități **nu numai la satisfacerea cerințelor proprii, ci și la satisfacerea nevoilor generale ale țării,** onorînd cu rigurozitate sarcinile de livrare la fondul de stat. Așa cum patria le cere acum minerilor, petroliștilor, celorlalți oameni ai muncii din industrie eforturi mai mari pentru întărirea economică a țării — sublinia sugestiv secretarul general al partidului — tot la fel consiliile populare trebuie să asigure o deplină mobilizare a țărănimii, a tuturor locuitorilor de la sate pentru îndeplinirea prevederilor de producție agricolă.

O atenție deosebită a fost acordată de conferință sarcinilor ce revin consiliilor populare în domeniul **sistematizării.** Practica multor consilii populare dovedește că nu o dată în activitatea de sistematizare s-a pus mai mult accent pe unele aspecte de ordin exterior, de natură estetică, pe armonizarea construcțiilor; or, lucrările conferinței au scos în evidență necesitatea ca, fără a se neglija asemenea aspecte, prin programele de sistematizare să se urmărească **în primul rînd folosirea chibzuită a pămîntului, punerea în valoare a fiecărei „palme“ de teren.** Ca un exemplu de o deosebită plasticitate și, totodată, însemnătate economică, practică se poate menționa acel calcul făcut în cursul cuvîntării tovarășului Nicolae Ceaușescu, prin care s-au relevat importantele economii de pămînt care s-ar asigura prin generalizarea construcțiilor de locuințe sătești cu mai multe etaje. Un asemenea mod de gîndire gospodărească trebuie să caracterizeze activitatea tuturor primarilor, pentru că numai astfel se poate asigura protejarea fondului funciar al țării.

O condiție de bază a transformării localităților în puternice unități ale autoconducerii teritoriale o constituie **aplicarea principiilor noului mecanism economico-financiar, ale autogestiunii și autofinanțării.** Conferința a subliniat cerința ca fiecare localitate să-și asigure prin forțe proprii mijloacele materiale și financiare, inclusiv cele necesare funcționării institu-

(Continuare în pag. a III-a)

Întreprinderea „Timpuri noi" din Capitală : Se fac ultimele verificări ale unui nou lot de motocompresoare, gata pentru a fi expediate beneficiarului

Foto : **E. Dichiseanu**

Agronom în satul natal

Cu specialiști agricoli despre dragostea și răspunderea față de marea avuție a țării — pămîntul

„Navetismul agronomului este ceva absurd. Și, desigur, păgubitor. Specialistul agricol nu-și poate face meseria ca un funcționar, ci călcînd cu tălpile lui cîmpurile, aflîndu-se tot timpul printre oameni, simțind pulsul pămîntului și al satului. Am avut aici cîndva agronomi bine pregătiți, dar mare folos n-am avut de pe urma lor pentru că locuiau la București, iar la noi stăteau între două autobuze, tot cu gîndul la plecare...".

Cel care ne-a vorbit astfel e **Gheorghe Iosif,** președintele C.A.P. Hotarele. Dar nu despre naveliști vom scrie rîndurile ce urmează...

În mănoasa cîmpie a Dunării, în comuna Hotarele, județul Giurgiu, dintre cei douăzeci de specialiști (ingineri agronomi, ingineri horticoli, zootehniști, medici veterinari) care muncesc la unitățile agricole ale comunei (trei cooperative agricole de producție, o asociație economică intercooperatistă viticolă, o stațiune de mecanizare a agriculturii) cincisprezece sînt originari din comună — „fii ai satului". Toți locuiesc în comună, în casele — mărite și modernizate — ale părinților sau în case noi pe care și le-au construit în semn că s-au așezat aici definitiv. N-am adăugat la acest calcul pe cei care, născuți pe alte meleaguri, și-au urmat aici soțiile ori soții localnici. Și poate ar trebui să-i adăugăm pentru că, într-un fel, prin trainicul legămînt de familie, s-au împămîntenit și ei la Hotarele. Președintele Consiliului unic agroindustrial de stat și cooperatist Hotarele, tovarășul **Nicolae Vișa,** ne spune : „Constatasem că rezultatele în producție cele mai bune le dădeau specialiștii care erau originari din comună, locuiau aici și munceau pe pămîntul pe care s-au născut. Și pentru că producțiile bune sînt tot ce ne interesează mai mult și mai mult, am zis că și acest aspect al lucrurilor este un factor de producție și că nu avem voie să nu-l luăm în seamă".

Desigur, n-a fost deloc simplu să se obțină aprobările pentru ca specialiștii născuți în sat să se întoarcă pe pămîntul părinților și strămoșilor (pămîntul care, el, în fond, i-a încintat, i-a îndemnat și le-a deschis drumul către profesie). Nici unul dintre ei nu fusese repartizat aici. Primarul comunei, **Mihail Ristea,** localnic și el, spune că a avut mult de colindat ca să obțină felurite aprobări, pe la județ, pe la alte județe, pe la minister... („Numai pentru soții Vîlciu am fost de douăzeci de ori la județ"). Dar, în sfîrșit, iată-i aici, instalați „cu arme și bagaje" într-o activitate care, pînă acum, nu i-a dezamăgit cu nimic pe inițiatorii acțiunii. Dimpotrivă. Să-i cunoaștem pe cîțiva dintre ei încercînd să ne dăm seama de ce anume aici și nu în altă parte era locul lor.

State Vîlciu, inginer-șef la C.A.P. Izvoarele (satul Izvoarele, lipit, practic, de Hotarele). E tînăr, e încă foarte tînăr, dar din întreaga lui înfățișare răzbate timpuria maturizare a omului care și-a luat în serios profesia și menirea. Să-l ascultăm : „Trebuie să știți că eu n-am nimerit deloc din întîmplare în această profesie. Încă din clasa a 8-a hotărîsem că voi fi agronom. Mergînd la cîmp cu părinții mă cucerise acest univers al agriculturii. În închipuirea mea, viitoarea activitate de agronom era strîns legată de aceste pămînturi. După facultate însă am fost repartizat în județul Vaslui, la Solești. Sigur, era și acolo o agricultură care solicita munca și pasiunea agronomului. Probleme multe, oameni buni, ca și aici. Și totuși, gîndul îmi fugea mereu la locurile în care m-am născut, la pămîntul pe care-l cunoșteam. „Dorul de casă ?".

„Și asta. Cînd eram pe cîmp mă amăgeam spunîndu-mi că, uite, după dealul acela e casa noastră de la Hotarele. Cînd, în cele din urmă, am ajuns aici și mi-am luat munca în primire m-am dus repede pe cîmp, l-am privit și mi-am spus : iată, acestea sînt locurile mele, pămîntul meu..." „Și ce a însemnat asta pentru... acest pămînt ?". „Eu aș fi vrut să însemne mult. N-am reușit chiar tot ce voiam. Și totuși, la unele culturi recoltele s-au dublat. E adevărat că fuseseră mici, adică sub potențialul pămîntului. Acum reușim să ne depășim planul în condițiile în care acest plan crește mereu. Nu știu cu cît interes au lucrat aici alți agronomi, n-am cercetat. Știu doar că eu am reușit să schimb niște lucruri. Știu că izbutesc să mă înțeleg minunat cu oamenii pentru că ne cunoaștem, le cunosc firea, modul de a gîndi, viața. Contează foarte mult. Mai ușor poți organiza, mai ușor poți modifica mentalități, mai ușor impui ceva nou și profitabil pentru agricultură dar care întîmpină opoziția unor obișnuințe vechi, mai ușor depășești unele situații grele, în sfîrșit multe, multe alte lucruri le faci mai ușor cu acești oameni cînd ești de-al lor și cînd trăiești între ei".

Valentina Zeldea, inginer agronom, șefă de fermă la C.A.P. Hotarele. Facultatea a absolvit-o de cîțiva ani, a fost repartizată într-o comună vecină, la Valea Dragului, dar n-a lucrat acolo decît două luni, după care a cerut „să vină acasă". Tovarășul Vișa spune despre ea că inițial i se păruse cam superficială... S-a înșelat însă, munca ei de aici l-a obligat să-și schimbe părerea. Am întîlnit-o în ziua în care și-a primit carnetul de partid ; era emoționată ; discutînd cu noi îl scotea mereu și-l privea cu gravitate. „Îmi spuneau unii colegi, mai demult, că nu e bine să fii agronom la tine în sat, că prea te cunosc bine toți și nu poți să ai prestanța necesară. Dar nu-i așa. Autoritatea agronomului, să știți, vine de la felul în care muncește și de la rezultate, oriunde s-ar afla. Eu una am reușit să mă fac ascultată în ferma mea. Dacă am nevoie, dau de veste și vin la muncă și trei sute de oameni într-o zi, adică toți. Și dacă ai cu cine să muncești și știi ce trebuie să faci, nu se poate să nu iasă producția. Am depășit astătoamnă producția la porumb cu 30 la sută".

Cam în același timp a venit în sat, la C.A.P. Hotarele, acasă, inginera **Nela Cremenaru ;** fusese repartizată în județul Călărași, la Arțari, dar a cerut să i se schimbe repartiția. Și ea și soțul ei, Nicolae, economist, repartizat la o uzină bucureșteană. Și el originar din Hotarele. Acum este economist la S.M.A. Locuiesc la părinții soției, într-o casă transformată acum potrivit cerințelor unui trai confortabil. O gospodărie din care nu lipsește nimic... Vorbește firesc despre munca ei, o analizează critic, cu un zîmbet dincolo de care se ghicește o oarecare nemulțumire. „Știu că se poate mai mult. Mi-am depășit planul la porumb, dar față de ce știu eu că s-ar putea face... Aproape că mi-e rușine. Pentru că, fiind și eu de aici, mă înțeleg minunat cu oamenii și nu știu dacă nu i-am dezamăgit cumva". Am întrebat-o dacă ar fi avut acest sentiment și dacă ar fi muncit în altă parte și nu printre consăteni. Da, l-ar fi avut, dar poate că nu atît de acut. Oricum, față de oamenii satului, ei i se pare că are obligații mai mari, mai adînci. E la mijloc și o datorie „de suflet"

„Anul acesta avem de realizat o producție de 20 000 de kg de porumb la hectar. E foarte mult, dar merită să te lupți pentru așa ceva. Am să fac tot ce pot. Am să insist, am să mă bat... Îmi trebuie îngrășăminte, erbicide, densitate, apă, muncă de calitate. Am să fiu „rea"

Mihai CARANFIL
Petre CRISTEA

(Continuare în pag. a III-a)

BĂTĂLIA PENTRU MAI MULT CĂRBUNE

– bătălia pentru dezvoltarea bazei energetice, pentru asigurarea independenței energetice a țării

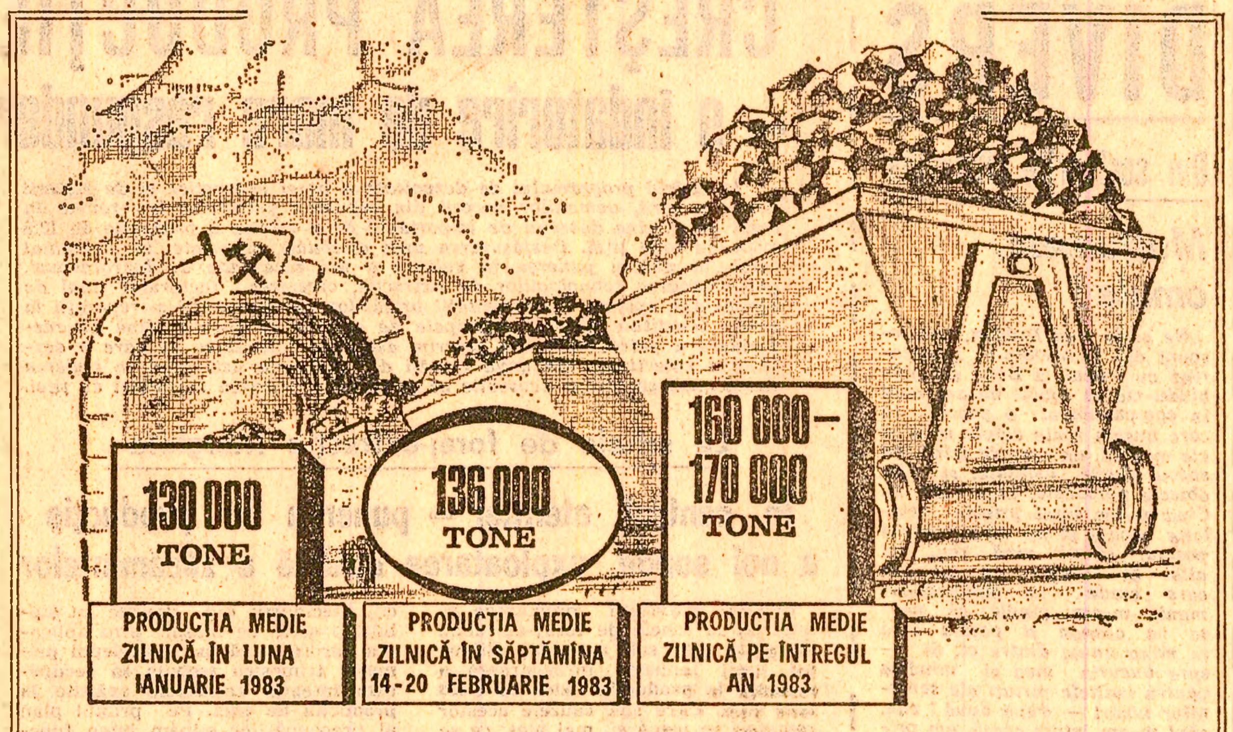
130 000 TONE
PRODUCȚIA MEDIE ZILNICĂ ÎN LUNA IANUARIE 1983
136 000 TONE
PRODUCȚIA MEDIE ZILNICĂ ÎN SĂPTĂMÎNA 14-20 FEBRUARIE 1983
160 000—170 000 TONE
PRODUCȚIA MEDIE ZILNICĂ PE ÎNTREGUL AN 1983

GRAFICUL ÎNFĂȚIȘEAZĂ CÎT AU REALIZAT PÎNĂ ACUM ȘI CE PRODUCȚIE MEDIE ZILNICĂ DE CĂRBUNE TREBUIE SĂ REALIZEZE MINERII ÎN ANUL 1983

În săptămîna 14–20 februarie:

Producția medie zilnică de cărbune a crescut la 136 000 tone

Convorbire cu tovarășul
Ion LĂZĂRESCU
ministrul minelor

— În săptămîna 14—20 februarie, iarna s-a făcut simțită în toate bazinele carbonifere. Cum au muncit minerii în această perioadă și cum apreciați rezultatele obținute ?

— Este adevărat, în săptămîna trecută a plouat, apoi temperaturile au scăzut și a nins. Într-un cuvînt, condițiile atmosferice au fost mai grele, ceea ce a influențat activitatea de extracție a cărbunelui, îndeosebi în carierele de suprafață. În această situație, **putem aprecia pozitiv faptul că nivelul producției medii zilnice a crescut cu 2 000 tone cărbune față de săptămîna 7—13 februarie,** cînd condițiile de lucru au fost mai bune. De aceea, aș vrea să subliniez cîteva elemente care au caracterizat în ultima perioadă activitatea din industria cărbunelui. Merită evidențiat faptul că **în ziua de 18 februarie s-a realizat cea mai mare producție zilnică de cărbune de la începutul anului : 143,6 mii tone, cu 2,5 mii tone peste sarcina de plan.** Este rezultatul acțiunilor întreprinse pentru mai buna organizare a muncii și folosirea cu randamente superioare a bazei tehnice din unitățile miniere.

— Concret, care este aportul diferitelor unități miniere la obținerea acestui rezultat ?

— **Cele mai mari producții le-au obținut colectivele combinatelor miniere Rovinari și Motru,** care au extras în ziua respectivă 90,8 mii tone lignit. Și în zilele următoare unitățile din cadrul Combinatului minier Rovinari au realizat producții mari ; duminică s-au extras 43,1 mii tone lignit, deci mai mult chiar decît media zilelor anterioare. Cum se explică acest spor de producție ? După o perioadă în care s-a lucrat mai mult la excavarea și transportul sterilului, deci la activitatea de descopertare, la cariera Tismana II, din bazinul Rovinari, s-a intrat în stratul de cărbune. În același timp, la cariera Gîrla s-au efectuat o serie de îmbunătățiri tehnologice la utilajele și circuitele de benzi transportoare în vederea prevenirii opririlor accidentale. Datorită unor acțiuni similare întreprinse la cariera Jilț-Sud, într-o singură zi s-au extras peste plan 3 200 tone cărbune. Producția medie zilnică pe întreaga săptămînă putea fi însă mai mare dacă, așa cum am arătat, condițiile atmosferice nu ar fi fost uneori cu totul neprielnice. Bunăoară, marți, 15 februarie, în bazinul Gorjului a plouat și producția de cărbune a scăzut imediat. Dar tocmai pentru că în prima parte a săptămînii evoluția vremii a influențat activitatea din carierele de extracție a cărbunelui, cred că este bine să aducem în discuție **modul în care au fost folosite în subteran complexele mecanizate de abataj din Valea Jiului.**

— În context, vă rugăm să prezentați și influența pe care o are trecerea la noul program de lucru.

(Continuare în pag. a III-a)

Producțiile obținute în săptămîna 14—20 februarie

Unitatea	Față de plan
Combinatul minier Motru	+7 700
Combinatul minier Valea Jiului	+1 700
Întreprinderea minieră Comănești	+ 800
Întreprinderea minieră Horezu	+ 400
Întreprinderea minieră Sălaj	—

NU ȘI-AU REALIZAT INTEGRAL PLANUL

Combinatul minier Rovinari, Combinatul minier Ploiești, Întreprinderea minieră Mehedinți, Întreprinderea minieră Voivozi

Vetrele statorniciei

Însemnări de
Romulus DIACONESCU

Privit o vreme prin lentilele unui sentiment de condescendență duioasă, alteori prin aburul unui paseism dulceag, satul românesc revine spectaculos în actualitate, reactivîndu-și virtuțile de vatră a statorniciei, de primă scenă a unei istorii străvechi și zbuciumate. Desigur, reînteţirea interesului pentru această „vatră originară“ nu are sensurile exclusiv tradiționaliste ale mișcării sămănătoriste; ar fi un nonsens să nu observi schimbările petrecute aici, chiar cei legați de pămînt constată cu luciditate suflul iremediabil nou care a pătruns structurile satului, sincronizîndu-le cu freamătul civilizației moderne. Oricît de nostalgici, oricît de sentimentali am fi cu locurile copilăriei, nu ne mai putem privi satul mereu același, peste care anotimpurile trec egal, fără să-l atingă cu aripa lor schimbătoare. Desigur, primăvara are un parfum aparte în orizonturile obliterate de păduri și dealuri, un răsărit de lună în preajma munților sau întinderilor molcome ale cîmpiei va fi întotdeauna poetic, dar trebuie să recunoaștem că ceva esențial a intervenit, de vreme ce pe șoseaua șerpuitoare s-a așezat îmbrăcăminte asfaltică, că dincolo de ferestrele cu gherghef ghicim aparatele de radio și televizor, că săteanul așteaptă, ca oricare altul, ziarul sau își cercetează, în răstimpuri de odihnă, biblioteca. Satul nu numai că nu s-a sustras procesului complex de modernizare, ci a dovedit o uimitoare capacitate de adaptare și asimilare, infirmînd definitiv concepțiile unora care vedeau în el doar un spațiu închis, ce suportă eroziunea lentă a timpului. Pămîntul este bogăția noastră fundamentală și cu cît înaintăm mai repede în viitor prețul ei va crește. În nici un caz satul nu dispare, el își clădește o nouă civilizație pe temeliile uneia durabile de milenii.

Dar, odată cu decisa propensiune a satului pe treptele civilizației, importantă ni se pare grija pentru valorile sale tradiționale, sintagmă destul de largă, dacă avem în vedere că valoare devine, la un moment dat, tot ceea ce dă expresie spiritualității locurilor respective. Vreau să spun că, de exemplu, din satele noastre au pornit numeroase nume de prim rang ale culturii românești și e cît se poate de emoționant să regăsești, în aceste vetre, mărturiile trecerii lor cu folos prin lume. Este bine cunoscută astăzi fundația de la Costești, cuprinzînd opere ale unor importanți pictori români, precum și sculpturi de Gheorghe Anghel; sînt știute muzee extrem de valoroase ca cele de la Topalu și Limanu. Hobița, de unde a plecat Brâncuși, conține prin însăși configurația ei numeroase elemente care explică nașterea geniului, însă de cîțiva ani forurile locale organizează tabere de sculptură cu participarea unor tineri creatori și astfel, acum, într-o pajiște luminoasă turistul admiră o frumoasă colecție de opere, ce nimbează emoționant obîrșiile titanului sculpturii moderne.

Așezat pe linia unde cîmpia cedează dealurilor supremația, Scaeștiul (Dolj) va deveni cu timpul o localitate căutată de iubitorii de frumos, fiindcă, de curînd, aici a fost amenajată o expoziție permanentă H.H. Catargi. Cîndva, într-un interviu, marele pictor își dezvăluia astfel opțiunea pentru Scaești : „Era natural ca peisajul de care vorbiți să fie pictat într-un loc unde am copilărit și unde, apoi, am trăit. Și cînd am început să fac peisaj, tot acolo am nimerit, unde cunoșteam locurile, primăvara, vara, toamna, în toate anotimpurile, le iubeam și poate m-am exprimat în acest peisaj cu o paletă mai colorată, mai luminoasă, tocmai pentru că trăisem acolo și iubisem locurile“.

Mai trebuie spus că aici trăiește Pătru Matei Triță, un fel de pictor al satului, laureat al „Cîntării României“, prieten cu Eustațiu Stoenescu, Al. Ciucurencu, H.H. Catargi. Expoziția permanentă de care vorbeam cuprinde picturi, acuarele, desene, schițe, cele mai multe realizate de H.H. Catargi la fața locului, obiecte personale, precum și tablouri ale unor creatori valoroși, prieteni ai pictorului. Pe o planșă, cu un scris tremurînd, Catargi a schițat în ultimele zile de viață arborele său genealogic ce urcă pînă în timpul domnitorilor Cantacuzini. De asemenea, pe șevalet se află ultima lucrare (neterminată). Cercetîndu-i caietul de schițe ai senzația derulării vieții țărănești în diferitele ei ipostaze, în atitudini specifice : țărănci ieșite la poartă, peisaje cu căpițe și arbori, vite odihnindu-se pe arie, o casă veche privită peste gard, lunca străbătută de un pîrîu.

...Iată deci cîteva exemple, la care s-ar putea adăuga multe altele, ce ilustrează adevărul că marile spirite au fost întotdeauna legate de obîrșii, iar satul continuă să fie în plan creator o vatră de statornică pasiune, un viu și mereu proaspăt izvor de inspirație.

FAPTUL DIVERS

Din scrisorile cititorilor

Mulțumesc, omule !

Ne scrie Ana Drăgan, profesoară din Timișoara : „Călătorind cu trenul la Deva și grăbindu-mă să cobor, mi-am uitat în compartiment o poșetă în care aveam toate actele mele și ale mașinii, un ceas de mînă, un stilou, cheile locuinței și alte obiecte personale, plus 2 250 lei. Cînd m-am uitat printre celelalte bagaje și nu mi-am văzut poșeta, să-mi vină rău, nu alta. Și totuși, ca un om care crede în oamenii-oameni, m-am gîndit că poate va ajunge și poșeta mea în mîna unuia dintre ei. Și — spre bucuria mea și mîndria pentru înaltele virtuți ale semenilor noștri — după două zile, cînd m-am întors acasă, am primit un telefon de la Necula Ianuli, un cetățean din comuna Buteni, județul Arad, care mi-a făcut tot... inventarul poșetei, spunîndu-mi că pot s-o ridic oricînd de acasă de la el cu tot ce se află în ea. Pentru frumosul lui gest, atît de firesc și omenesc, toată gratitudinea mea i-o adresez în două cuvinte simple, tot firești și omenești: „Mulțumesc, omule !"

Colecție rară

Profesorul Pătru Crăciun este cunoscut și stimat de toți concitadinii săi din Caracal, fiind un neobosit animator al vieții cultural-artistice din localitate. Nu puțini îi trec pragul casei, în care găzduiește o colecție de rarități bibliofile. Și tot el posedă și o colecție mai puțin obișnuită. Este vorba de colecția de cărți de vizită pe care vizitatorii au putut-o admira la casa de cultură din localitate.

Punctele de cea mai mare atracție : cărțile de vizită ale lui Mihai Eminescu, Nicolae Iorga, Mihail Sadoveanu, Nicolae Titulescu, Mircea Eliade și ale altor ilustre personalități ale istoriei și culturii noastre.

A venit ultima...

Mare și firească bucurie într-o familie din Botoșani : părinții unor tineri căsătoriți au fost anunțați de la maternitatea din localitate că le-a venit pe lume primul nepoțel. Noul născut a fost adus la domiciliul bunicilor. Una după alta au venit rudele să-l vadă, să-l admire : „Seamănă leit cu taică-său ! Să vă trăiască și să crească sănătos și voinic" — au curs urările tot una după alta.

După o vreme, a venit și sora-moașă de la maternitate, spunînd : „Mă iertați că, din greșeală, v-am dat un alt copil. Aista e al dumneavoastră".

Și el — ca toți copiii de cîteva zile și potrivit dorințelor celor din jur — seamănă leit cu taică-său !

„Leșini tu sau eu ?"

— Și acum, ce facem ? — a întrebat-o Ghizela pe prietena ei Elena Munteanu.

— Cum ce facem ? Te faci că leșini.

— Leșin eu sau tu ?

— Lasă-mă pe mine, că am avut o noapte scurtă și sînt mai palidă.

Nici n-au apucat să termine tocmeala, cînd de cele două s-a apropiat Letiția D. din Deva. Văzînd că uneia din cele două i se făcuse rău (de unde să știe femeia că era vorba de o simulare ?), le-a invitat pe cele două în casă, să le dea o mînă de ajutor. Pînă s-a dus gazda să le aducă niște pilule și un pahar cu apă, cele două i-au și furat banii, pe care-i găsiseră la îndemînă, și pe-aci ți-e drumul. Dar un drum cu... întoarcere în penitenciar, de unde cele două abia ieșiseră.

Să leșini, nu alta !

Din nou viteza !

Pe șoseaua Cotroceni din București s-a întîmplat un grav accident de circulație, soldat cu pierderea a două vieți omenești. Aflat la volanul autoturismului „Dacia 1 300" al Trustului inului, cînepei și bumbacului, șoferul Nicolae Valeriu Iorga a condus cu viteză nepermis de mare, în timp ce cobora dinspre Piața Leu spre Splaiul Independenței. Din cauza vitezei, el a pierdut controlul volanului și mașina s-a izbit într-un stîlp al rețelei electrice, rupîndu-se, literalmente, în două. În accident și-au pierdut viața atît șoferul, cît și prietenul său, Mihai Jibescu.

Din cercetarea împrejurărilor accidentului rezultă că șoferul respectiv, fără aprobarea nimănui, plecase într-o cursă clandestină.

În 4 rînduri

„Încurajat de prima epigramă publicată — ne scrie inginerul Mircea Ursei din Craiova — vă mai trimit una sau, mai bine zis un dialog surprins într-un restaurant între un medic și un ospătar :

— Tare-ncet mai vii, bădie,
Ai cumva discopatie ?
— Nu știu. S-ar putea să fie,
Întreb la bucătărie.

La rîndul său, Ion Micuț din Curtea de Argeș dedică un catren unui tînăr căruia nu-i place munca :

„Mic de tot pe cînd era
Mama-n brațe îl ținea;
Astăzi, cînd s-a făcut mare
Tot ea-l duce... în spinare.

Rubrică realizată de
Petre POPA

OBIECTIVE ȘI SARCINI PRIORITARE ÎN ECONOMIE: DEZVOLTAREA BAZEI ENERGETICE ȘI DE MATERII PRIME A ȚĂRII

CREȘTEREA PRODUCȚIEI DE ȚIȚEI

— o îndatorire de mare răspundere a petroliștilor

În cadrul programului de dezvoltare a bazei energetice și de materii prime a țării, oamenilor muncii din industria petrolului le revine în acest an sarcina deosebit de importantă de a realiza o producție de 13,5 milioane tone țiței. *Desfășurarea unei activități susținute în domeniul forajului pentru punerea în valoare a noi zăcăminte de hidrocarburi, perfecționarea tehnologiilor de extracție, creșterea factorului final de recuperare, sporirea operativității brigăzilor de intervenții și reparații la sonde constituie direcții principale de acțiune în munca plină de răspundere a petroliștilor. Ne referim astăzi la activitatea pe care o desfășoară colectivele din două unități din industria petrolului în vederea îndeplinirii sarcinilor deosebite ce le revin în sporirea extracției de țiței.*

La schela de foraj-extracție Marghita :

În centrul atenției — punerea în producție a noi sonde, exploatarea optimă a zăcămintelor

Debutul activității productive în noul an la schela de foraj-extracție Marghita este sub așteptări. Bilanțul lunii ianuarie înregistrează **o restanță la producția fizică de 8 420 tone țiței.** Care sînt cauzele acestor rămîneri în urmă și, mai ales, ce se întreprinde pentru redresarea rapidă a producției, astfel încît această unitate să-și realizeze nivelul prevăzut la extracția de țiței ? Iată precizările inginerului **Teodor Hebriștean,** directorul schelei :

— Ne-am confruntat în prima lună a anului cu o seamă de greutăți neprevăzute, care diminuează ritmul extracției. Întîi de toate, sondele noi puse în exploatare în perimetrele Mihai Bravu și Suplacu de Barcău n-au intrat în producție cu debitele estimate. Totodată, înregistrăm o scădere a producției și la unele sonde la care se aplică combustia subterană. Creșterea temperaturii peste limita de siguranță în exploatare ne-a obligat să închidem 6 sonde, ceea ce a determinat o scădere a producției zilnice cu 40 tone țiței. În plus, zăcămîntul de la Suplac, care prezintă o viscozitate deosebit de ridicată, este mai puțin productiv în anotimpul rece. Chiar dacă nu e o iarnă geroasă, scăderea temperaturii cu numai cîteva grade conduce la amplificarea pierderilor de presiune, implicit la scăderea debitului de extracție. Desigur, nu putem să punem restanțele numai pe seama factorilor naturali. O serie de deficiențe din activitatea noastră, mai cu seamă în privința organizării muncii, a folosirii timpului de lucru, continuă să aibă consecințe nefavorabile asupra producției.

— Cum acționați pentru recuperarea rămînerilor în urmă ?

— Analizînd în spirit critic și autocritic situația existentă, comitetul de partid, consiliul oamenilor muncii, specialiștii din unitate au stabilit o serie de măsuri prin aplicarea cărora **pînă la încheierea primului trimestru trebuie să recuperăm integral restanțele apărute la producția de țiței.** Pe primul plan al preocupărilor situăm buna funcționare a capacităților de producție, **exploatarea la întregul potențial a fondului de sonde.** S-a trecut la aplicarea unor măsuri prioritare pentru îmbunătățirea activității de intervenție și sporirea eficienței proceselor de combustie, urmărind ridicarea factorului final de recuperare a țițeiului din zăcăminte. În egală măsură, ne concentrăm eforturile pentru **intrarea în producție, în acest trimestru, a 20 noi sonde** pe zăcămîntul Suplacu de Barcău, angajîndu-ne să punem suplimentar în exploatare 3 noi sonde. Dealtfel, colectivul s-a angajat să scurteze durata de punere în funcțiune a fiecărei noi sonde cu cel puțin o zi, ceea ce va determina **un spor de producție de peste o sută de tone țiței.** Nu în ultimul rînd trebuie să menționăm faptul că întreaga muncă politică desfășurată în rîndul lucrătorilor schelei urmărește **întărirea disciplinei în producție, mobilizarea tuturor forțelor pentru intensificarea ritmului de extracție,** știut fiind faptul că în acest an planul la țiței extras cunoaște o creștere de 16,5 la sută față de anul trecut. Sarcinile ce ne revin sînt pe deplin realizabile și întregul nostru colectiv, situat în anul precedent printre fruntașii pe ramură, este ferm hotărît să-și amplifice eforturile pentru a extrage din adîncuri cît mai mult „aur negru", pentru a ajunge din nou, în cel mai scurt timp, între cei mai buni în întrecerea socialistă. Hărnicia și rezultatele din anul trecut ne îndeamnă și ne obligă la mai mult, la o muncă mai spornică.

În noua zonă petroliferă Ghelința:

Eforturile colectivului — concentrate asupra reducerii duratei de forare a sondelor

Ne-am aflat din nou, în aceste zile, printre petroliștii unei tinere zone petrolifere a țării. Aici, la Ghelința, în județul Covasna, unde exploatarea țițeiului poate fi socotită încă la început de drum, se desfășoară o intensă cercetare geologică.

„Contăm pe rezultate de mare perspectivă — ne-a spus tovarășul **Ambrozie Petre,** șeful secției de foraj a Trustului petrolului Moinești, un „oaspete" obișnuit la sondele din curbura Carpaților. La ora actuală continuăm să efectuăm foraje de cercetare în această zonă prioritară pentru delimitarea exactă a zăcămîntului, pentru evaluarea lui, lucru foarte important pentru fundamentarea investițiilor viitoare".

Activitatea la Ghelința s-a intensificat simțitor în ultimii doi ani, acum lucrînd în zonă circa 1 500 petroliști. Accentul se pune în prezent pe foraj ; **în 1983, volumul acestuia sporește cu 60 000 metri.** Realizarea prevederilor în acest domeniu impune efectuarea unui volum important de lucrări de pregătire, zona fiind greu accesibilă, situată în munți, în văi înguste. Trebuie în primul rînd construite căi de acces prin care se transportă materialele necesare. Iată de ce petroliștii solicită înființarea unei coloane de mașini I.T.A. care să-i deservească. La ora actuală, autocamioanele I.T.A. vin de la Tîrgu Secuiesc și se întorc acolo după terminarea schimbului, ceea ce înseamnă risipă de timp și de carburanți. Iar petroliștii știu să le prețuiască.

— Noi ne străduim în primul rînd **să reducem cît mai mult timpul de foraj** — intervine în discuție tovarășul **Lambru Șerban,** inginerul-șef al secției complexe de foraj din Tîrgu Secuiesc, secție înființată în septembrie anul trecut. Pentru sporirea vitezei de foraj urmărim îmbunătățirea tehnologiilor ; utilizăm sape de tip nou, cu performanțe ridicate, aplicăm forajul cu jet și optimizat. De asemenea, pentru mai buna organizare a forajului, în gara Zăbala am înființat un depozit de chimicale, combustibil și alte materiale necesare desfășurării unei activități neîntrerupte. În perspectivă vom organiza și un atelier de reparații pentru instalațiile de foraj. Prin măsurile luate, mai ales de ordin organizatoric, am reușit să reducem timpul mediu de foraj al sondelor la 6 luni, dar s-a reușit finalizarea unor lucrări și în 5 luni.

La ora actuală, problema de prim ordin pentru dezvoltarea activității de foraj și extracție la Ghelința o constituie **asigurarea forței de muncă.** Majoritatea oamenilor care lucrează acum în această zonă sînt din județul Bacău, oameni care stau departe de familiile lor, iar întreprinderea face eforturi importante pentru transportul lor săptămînal acasă și înapoi la locul de muncă. Soluția este, bineînțeles, **recrutarea forței de muncă din împrejurimi.** În acest sens, s-a primit un ajutor însemnat din partea organelor locale de partid și de stat. La Tîrgu Secuiesc, secția complexă de foraj patronează un liceu care are clase de sondori, mecanici, electricieni pentru instalații petroliere. La Ghelința absolvenții școlii generale vor fi orientați cu precădere spre meseria de petrolist, o meserie aspră, bărbătească, care oferă mari satisfacții celor care o îmbrățișează.

Condițiile de viață sînt bine asigurate. În inima pădurilor s-a născut un adevărat „orășel", cu căsuțe confortabile, cu încălzire, camere mobilate ca la hotel. Petroliștii beneficiază și de un club bine dotat, o cantină bine aprovizionată, magazine. Anul acesta începe construcția unui bloc de nefamiliști cu o sută de locuri și a unei cantine în comuna Ghelința. La Tîrgu Secuiesc, specialiștii au primit apartamente și cererile de locuință se rezolvă prompt și în continuare. Motive suficiente deci pentru stabilizarea forței de muncă, pentru întărirea în viitor a detașamentului de petroliști care scot la lumină din adîncul muntelui țițeiul de care economia țării are atîta nevoie.

— Prin toată activitatea noastră contribuim la creșterea cantității de țiței pompat spre rafinării — preciza tovarășul Lambru Șerban. În primul trimestru al anului **vom preda celor de la extracție 7 sonde noi,** din care 3 sînt gata. Prin realizarea sarcinilor noastre în activitatea de foraj vom asigura condițiile ca **pînă la sfîrșitul anului producția Ghelinței să atingă 1 000 tone de țiței pe zi.** Condițiile materiale sînt asigurate, avem oameni bine pregătiți, cum sînt între alții cei din brigăzile sondei 160, condusă de maistrul de foraj Schiopu Constantin, sondei 215, condusă de subinginerul Brăiloiu Marius, sau a sondei 134, condusă de maistrul de foraj Stanciu Constantin. În toamna anului trecut ne-au fost repartizate cadre tinere, stagiari din diferite specialități, tineri care urmează să pună în aplicare cele învățate. Majoritatea lor sînt oameni îndrăgostiți de meserie, unii au devenit oameni „de bază", cum sînt inginera chimistă Gocz Brigitta, inginerii mecanici Rotărescu Emil și Dinescu Paul sau subinginerul de foraj Ciocan Florian, care a și preluat o brigadă de foraj în subordine.

La Ghelința se formează, cu migală, un puternic colectiv muncitoresc, căruia îi revin chiar în acest an sarcini deosebite. Dotarea tehnică modernă, experiența petroliștilor vechi și entuziasmul celor mai nou veniți în meserie dau certitudinea valorificării cu maximă răspundere a unei zone petroliere de mare perspectivă.

Grupaj realizat de
PÁLJÁNOS Maria, Ion LAZA, Dan CONSTANTIN

Pretutindeni se cer intensificate eforturile pentru

PREGĂTIREA CAMPANIEI AGRICOLE DE PRIMĂVARĂ

Oamenii muncii din agricultură se află în fața unei acțiuni de mare însemnătate pentru recolta acestui an : însămînțările și celelalte lucrări agricole de primăvară. Deși iarna s-a așternut peste întreaga țară, nu trebuie pierdut din vedere că din această lună n-a mai rămas decît o singură săptămînă și deci primăvara bate la ușă. Iată de ce fiecare bun gospodar trebuie să-și pună întrebarea dacă s-a pregătit temeinic pentru această acțiune de care depinde în mare măsură realizarea producțiilor agricole sporite prevăzute în acest al treilea an al cincinalului.

De bună seamă, lucrările din campania agricolă de primăvară nu vor trebui executate oricum, ci la nivelul exigențelor formulate de secretarul general al partidului la recenta Conferință pe țară a președinților consiliilor populare. **„Trebuie să facem totul** — a subliniat tovarășul **NICOLAE CEAUȘESCU** în cuvîntarea rostită la conferință — **pentru a obține în acest an o recoltă cît mai bună, spre a asigura tot ce este necesar în vederea înfăptuirii programului de autoaprovizionare, dar și pentru creșterea contribuției agriculturii la dezvoltarea generală a țării".**

Îndeplinirea acestei sarcini presupune ca, în timpul scurt care a mai rămas pînă la declanșarea lucrărilor în cîmp, organele și organizațiile de partid, consiliile populare, organele agricole de specialitate și consiliile agroindustriale să analizeze cu maximă responsabilitate stadiul pregătirilor pentru campania agricolă de primăvară, să ia toate măsurile necesare pentru ca în momentul începerii lucrărilor în toate unitățile să se muncească intens, bine organizat, cu toate forțele. Care este stadiul pregătirilor pentru campania de primăvară și ce trebuie întreprins, în continuare, pentru încheierea lor neîntîrziată ?

De la bun început se cuvine subliniat că există create toate condițiile pentru executarea în bune condiții a însămînțărilor și a celorlalte lucrări agricole. Din toamnă au fost executate arături adînci pe o suprafață de peste 4,5 milioane hectare, practic pe toate terenurile care urmează să fie însămînțate. Este un mare avantaj care va trebui folosit cu atît mai mult cu cît cantitățile de apă acumulate în sol în cursul acestei ierni sînt mult mai mici decît în alți ani. Deosebit de important este ca pretutindeni să se acționeze cu toată răspunderea pentru realizarea la timp și în bune condiții a tuturor lucrărilor agricole — începînd de la pregătirea terenului și pînă la semănat.

Buna funcționare a întregului parc de tractoare și mașini agricole condiționează încadrarea însămînțărilor în termenele stabilite și executarea acestor lucrări la un nivel calitativ superior. Termenul stabilit pentru încheierea reparațiilor — 20 februarie — a fost respectat de către mecanicii și mecanizatorii din majoritatea județelor. Mai sînt de reparat unele tipuri de tractoare pentru care nu au fost asigurate în întregime piesele de schimb necesare. Concomitent cu eforturile care se cer depuse pentru încheierea grabnică a reparațiilor la toate utilajele agricole, în toate secțiile stațiunilor pentru mecanizarea agriculturii trebuie să se încheie recepționarea utilajelor și efectuarea probelor, să se constituie agregatele și să fie organizate formațiile de lucru care să fie luate în primire de către șefii de ferme. Pînă la începerea lucrărilor în cîmp este nevoie ca fiecare mecanizator să știe unde va munci și ce are de făcut, astfel ca peste tot campania de primăvară să se desfășoare în condiții de ordine și disciplină desăvîrșite.

Pentru ca însămînțările de primăvară să fie executate în limitele termenelor stabilite și pentru a se realiza densitățile de plante prevăzute în normele tehnice, este necesar ca fiecare unitate agricolă să-și asigure semințele în cantitățile de care are nevoie și corespunzătoare din punct de vedere calitativ. După cum se apreciază la Ministerul Agriculturii și Industriei Alimentare, au fost asigurate semințele necesare la toate culturile care se însămînțează în primăvară, deficitele la unele specii — bob, linte — urmînd a fi înlocuite cu diferite leguminoase. Cel mai mare neajuns îl constituie însă faptul că nici la această dată nu s-a încheiat transferul de semințe între județe și preluarea acestora de către unitățile agricole. Bunăoară, din județul Ialomița mai urmează să fie expediate cîteva zeci de tone de floarea-soarelui, iar din județele Călărași, Constanța și Mehedinți — unele cantități de ovăz. Așa cum s-a stabilit la o recentă ședință care a avut loc cu directorii direcțiilor agricole, în această săptămînă va trebui să se încheie și transferul semințelor de porumb și soia, județele avînd obligația să respecte repartițiile date de Ministerul Agriculturii. Paralel cu măsurile ce trebuie luate pentru încheierea în cel mai scurt timp a transferului de semințe între județe, organele de specialitate au datoria să urmărească preluarea acestora de către unitățile agricole, operație care trebuie efectuată acum, și nu atunci cînd se va trece la semănat. Totodată, subliniem necesitatea ca unitățile agricole care au produs semințe de trifoliene să le trimită neîntîrziat la decuscutare, întrucît aceste culturi se însămînțează devreme. Dealtfel, direcțiile agricole județene și specialiștii din unitățile agricole au datoria să se ocupe cu cea mai mare răspundere de asigurarea și pregătirea tuturor semințelor ce vor fi folosite în campania agricolă de primăvară, acordînd prioritate celor care se însămînțează în prima epocă.

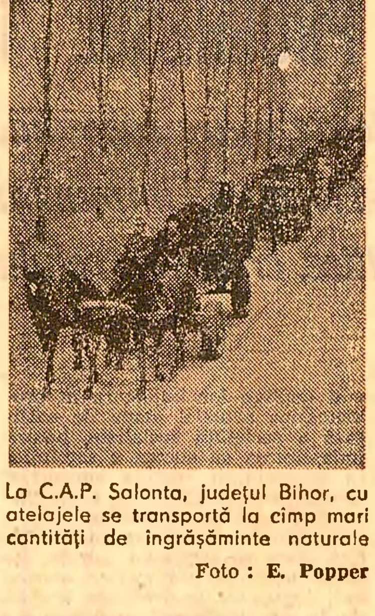

La C.A.P. Salonta, județul Bihor, cu atelajele se transportă la cîmp mari cantități de îngrășăminte naturale

Foto : **E. Popper**

Realizarea producțiilor mari prevăzute a se obține în acest an face necesară fertilizarea cu îngrășăminte naturale și chimice a tuturor suprafețelor prevăzute, atît a celor semănate în toamnă, cît și a celor care urmează să fie însămînțate în această primăvară. Potrivit datelor furnizate de ministerul de resort, semănăturile de toamnă au fost fertilizate în proporție de 57 la sută în I.A.S. și 42 la sută în C.A.P., cele mai bune rezultate obținîndu-se în întreprinderile agricole de stat din județele Galați, Prahova, Teleorman, Olt și în cooperativele agricole Argeș, Constanța, Tulcea, Brăila, Teleorman și Ialomița. La executarea acestor lucrări se constată însă întîrzieri chiar și în acele județe cărora li s-au furnizat cantități îndestulătoare de îngrășăminte chimice. Dar cele mai mari eforturi trebuie depuse în aceste zile în vederea transportării la cîmp a îngrășămintelor naturale, îndeosebi pe terenurile repartizate culturilor intensive de porum[illegible] sfeclă de zahăr și cartofi. Or, [illegible] unele județe — Dolj, Brăila, Co[illegible]stanța, Călărași, Ialomița — acea[illegible]tă lucrare se desfășoară neîngădu[illegible] de încet. Timpul bun de lucru d[illegible] această perioadă — pămîntul es[illegible] înghețat — trebuie folosit din pl[illegible] pentru a transporta la cîmp toa[illegible] îngrășămintele naturale.

Din angajamentele asumate [illegible] adunările generale ale oamenilor muncii din agricultură se degajă preocuparea acestora de a folosi integral, gospodărește, fiecare metru pătrat de pămînt, de a spori rodnicia solului. Aceasta presupune continuarea lucrărilor de îmbunătățiri funciare și realizarea integrală a programului de irigații. Pînă la începerea campaniei agricole de primăvară și chiar concomitent cu aceasta trebuie executate lucrări de desecări, de combatere a eroziunii solului, de defrișări și altele. Eforturi susținute trebuie depuse pentru revizuirea și repararea sistemelor de irigații, pentru realizarea prevederilor privind amenajările locale pentru irigații, asigurîndu-se, dacă va fi nevoie, cele mai variate posibilități de udare a culturilor — acumulări mici pe rîuri, conducerea apei din lacuri și bălți și chiar transportarea acesteia cu ajutorul cisternelor.

Desigur, paleta lucrărilor ce trebuie executate acum pînă la începerea campaniei agricole de primăvară este mult mai mare : producerea răsadurilor în legumicultură și amenajarea solariilor, tăierile și stropirile la pomi, desfundarea terenurilor pentru înființarea de noi plantații de vii și pomi, probleme asupra cărora vom reveni în zilele ce urmează. De asemenea, un loc important pe agenda de lucru a cadrelor de conducere din agricultură, consiliilor populare și organelor silvice trebuie să-l ocupe îmbunătățirea pășunilor și fînețelor pentru a asigura în acest an o bază furajeră puternică.

Timpul rămas pînă la începerea campaniei agricole de primăvară se măsoară acum în zile. De aceea, datoria organelor județene de partid și agricole, a organizațiilor [illegible] partid din comune, a consili[illegible] populare și conducerilor unită[illegible] agricole este de a soluționa [illegible] aceste zile toate problemele de [illegible] depind buna organizare și de[illegible]șurare a campaniei agricole de [illegible]măvară, astfel încît la declanș[illegible] însămînțărilor și a celorlalte [illegible]crări să se muncească cu toate [illegible]țele spre a se pune o bază solidă recoltelor sporite din acest an.

Ioan HERȚEG

CU PRIVIRE LA CULTURA INTENSIVĂ A PORUMBULUI

Cîteva răspunsuri incomplete la întrebări esențiale

După cum este cunoscut, la indicația conducerii partidului, în acest an se vor cultiva 500 000 hectare cu porumb în cultură intensivă, pentru a se realiza 20 tone știuleți la hectar. Cunoașterea temeinică a tehnologiei constituie prima condiție pentru reușita acestei acțiuni. Apoi, lucru la fel de important, dacă nu esențial, este ca Ministerul Agriculturii și celelalte organe în drept să asigure baza materială la nivelul normelor stabilite în tehnologie pentru întreaga suprafață prevăzută cu porumb în cultură intensivă.

Convorbire cu tovarășul Cristian HERA,

directorul Institutului de cercetări
pentru cereale și plante tehnice
din Fundulea

— Tovarășe Cristian Hera, ce părere aveți despre tehnologia-cadru care, între altele, poartă și girul semănăturii dv. ?

— Fiind vorba de o tehnologie intensivă, de la început se impune să fac o precizare. Dacă creșterea producției de la 5, să zicem, la 7—8 tone la hectar nu ridică probleme deosebite, de la 5 la 20 tone la hectar însă nu se mai admite nici o abatere de la normele prevăzute în această tehnologie. Îndeplinită această cerință consider că este posibil să se obțină 20 tone de știuleți la hectar.

— Reținem această precizare. Ce argumente puteți oferi specialiștilor din producție ?

— În anul 1982, pe 50 hectare cultivate în condiții de producție am realizat 16 030 kg de porumb boabe STAS la hectar, cu 15,5 la sută umiditate. Adică 23—24 tone de știuleți la hectar. Producții similare au obținut și stațiunile de cercetări agricole din Brăila, Valul lui Traian și Mărculești. Numai în condiții de irigare.

— Care sînt elementele hotărîtoare pentru realizarea producției de 16 030 kg porumb boabe la hectar în condiții de producție ?

— Le voi enumera pe scurt. Terenul a fost fertilizat din toamnă cu 80 tone de gunoi bine fermentat la hectar. Apoi, în total, s-au administrat la fiecare hectar cîte 100 kg de fosfor, 80 kg de potasiu și 220 kg de azot, elemente calculate în substanță activă. Am folosit hibridul simplu 420. S-au semănat 81 200 boabe la hectar și am avut la recoltat 75 000 de plante. Semănatul s-a făcut în perioada 15—20 aprilie, bob cu bob, pe rînd, la 70 cm între rînduri. În timpul vegetației nu am lăsat să apară nici o buruiană. Prin irigații și ploile de excepție din anul trecut s-a asigurat culturii o umiditate ideală în sol.

— Deci pentru obținerea producției de 16 030 kg de porumb boabe la hectar, ceea ce corespunde la 23—24 tone de știuleți la hectar, sînt de reținut patru elemente esențiale care au contribuit la realizarea ei : 80 tone de gunoi bine fermentat la hectar, cantități maxime de îngrășăminte chimice, densitatea de 75 000 plante recoltabile la hectar și umiditate ideală. Subliniem aceste elemente întrucît vom reveni pentru a le confrunta cu practica, cu posibilitățile existente în județul în care își desfășoară activitatea institutul — județul Călărași.

Am dori acum să discutăm despre un singur element : densitatea ce trebuie realizată. Este evidentă o anumită disproporție între densitatea de 75 000 plante recoltabile la hectar, ce a stat la baza obținerii celei mai mari recolte de porumb boabe în condiții de producție și densitățile sporite — cuprinse între 80 și 120 de mii plante recoltabile la hectar — stabilite în tehnologie. Dispune cercetarea de date care să justifice indicarea unor asemenea densități pe mari suprafețe ?

— Din anul 1981 la institutul nostru s-au organizat în mod riguros experiențe cu densități mari, pînă la 200 de mii plante la hectar. Concluziile, desigur parțiale, atestă că la densități de peste 75—80 de mii de plante recoltabile la hectar producțiile se situează pe o curbă descendentă. Excepție face anul 1982, cînd în condiții cu totul deosebite de precipitații, la hibridul simplu 420 am obținut pe lot experimental 19 370 kg de porumb boabe la hectar, la o densitate de 90 000 plante recoltabile. Evident, cercetările continuă. Mai ales cercetările cu densități mari în condițiile asigurării unui agrofond superior prin creșterea substanțială a cantităților de îngrășăminte chimice aplicate prevăzute în tehnologia-cadru. De asemenea, în tematica de cercetare s-a introdus ca temă prioritară crearea unor hibrizi de porumb și alte soiuri de plante care să suporte densități sporite pe unitatea de suprafață.

— Sîntem de acord cu necesitatea unor cercetări riguroase în această direcție, pentru fundamentarea cît mai științifică a tehnologiei porumbului pentru o producție de 20 tone de știuleți la hectar. Dar densitatea de 80—120 de mii de plante la hectar este indicată de tehnologia-cadru pentru cultivarea porumbului intensiv pe 500 000 hectare! Cum trebuie să procedeze specialiștii din unitățile agricole, comparînd densitatea de 75 000 plante recoltabile la hectar care a stat la baza producției de 16 030 kg porumb boabe obținută de institut și densitățile recomandate de tehnologie, cuprinse între 80 și 120 de mii de plante ?

— Sînt mai multe criterii de care specialiștii din producție trebuie să țină seama la alegerea densității optime, dar în limitele prevăzute de tehnologia-cadru. În principal este vorba de agrofondul asigurat, rezerva de apă din sol, posibilitățile de asigurare a apei în timpul vegetației și rezistența specifică a hibrizilor la frîngere și cădere. Dintre hibrizii recomandați, cei mai rezistenți, care suportă densități mai mari, sînt Fundulea 420, Lovrin 415 și Fundulea 380, iar cei cu rezistență scăzută sînt Fundulea 412, Lovrin 400 și Fundulea 350.

★

Am redat întocmai formularea interlocutorului : „alegerea densității optime, dar în limitele prevăzute de tehnologia-cadru". Deși, după cum a rezultat, aceasta nu are nici o acoperire, întrucît cercetările întreprinse pînă acum nu dau nici o garanție că la densitatea de 100—110, ca să nu mai spunem 120 de mii de plante la hectar se vor obține producțiile preconizate.

Acestea sînt cîteva considerații asupra unor elemente-cheie din tehnologia-cadru a porumbului intensiv cu o producție de 20 tone de știuleți la hectar. Să vedem cum se prezintă situația în ce privește asigurarea bazei materiale pentru aplicarea întocmai a acestei tehnologii pe întreaga suprafață planificată a se cultiva în acest an cu porumb intensiv. Unitățile agricole din județul Călărași au sarcina de a cultiva 52 000 hectare cu porumb intensiv. Peste 10 la sută din suprafața prevăzută pe țară. **I-am solicitat tovarășului ing. NICOLAE ZAINEA, secretar cu probleme de agricultură al comitetului județean de partid, să ne prezinte situația din acest punct de vedere.**

— Ce elemente din tehnologia-cadru au fost materializate pînă acum ? S-a făcut repartizarea suprafețelor pe unitățile agricole. De asemenea, s-a stabilit amplasarea culturii în teritoriu : 50 la sută din suprafață revenind după soia, 15 la sută după cereale păioase, 11 la sută după porumb, 12 la sută după floarea-soarelui și 12 la sută după alte culturi. Deși nu întrunește toate condițiile cerute de tehnologie, aceasta este singura variantă posibilă de amplasare a celor 52 000 hectare cu porumb intensiv, care reprezintă o sarcină foarte mare. În cadrul unităților s-a făcut amplasarea pe sole, pînă la nivel de fermă, lucru stabilit și verificat de specialiștii direcției agricole. Și, ca un fapt important, toți specialiștii din unitățile cu sarcină specială au fost instruiți în două rînduri cu privire la aplicarea tehnologiei.

Cam la atît se rezumă realizările. Și ele sînt mai mult de ordin organizatoric. Greutățile încep cu asigurarea propriu-zisă a bazei materiale. În primul rînd este vorba de asigurarea îngrășămintelor organice. Avem nevoie de 2,6 milioane tone de mraniță pentru a se administra doza minimă de 50 tone la hectar. În județ există în total numai 1,3 milioane tone de îngrășăminte organice, din care trebuie să repartizăm obligatoriu anumite cantități pentru sfecla de zahăr, legume și alte culturi. Transportul și împrăștierea îngrășămintelor este însă problema cea mai dificilă. Folosind, la modul ideal, toate atelajele de care dispun unitățile agricole și tot mai este nevoie, pe județ, de 5 048 tone de motorină pentru încărcarea, transportul și împrăștierea pe cîmp a întregii cantități de îngrășăminte organice. Or, pe luna ianuarie ni s-au repartizat 930 tone de motorină, iar pe februarie numai 1 000 tone. Și aceasta pentru toate activitățile ce le avem de realizat în agricultură în această perioadă.

În al doilea rînd vreau să mă refer la asigurarea îngrășămintelor chimice. Repartițiile existente acoperă, cu un deficit mic de circa 4 000 tone, cantitățile de azot, fosfor și potasiu prevăzute pentru porumbul intensiv. Aceasta însă cu condiția să nu mai dăm deloc sau să reducem simțitor dozele de îngrășăminte stabilite pentru realizarea producțiilor planificate la celelalte culturi. Normal era să ni se asigure în mod separat cantitățile de îngrășăminte chimice calculate pe baza normelor prevăzute în tehnologie corespunzător suprafeței ce o avem de cultivat cu porumb intensiv. Și un aspect care nu este de neglijat. Nu ne satisface structura îngrășămintelor chimice repartizate. La azot, element de bază pe terenurile irigate, avem un deficit de 10 000 tone, în substanță activă. În schimb, la potasiu, element ce se găsește din belșug pe terenurile noastre, avem un excedent de circa 9 000 tone.

Asigurarea semințelor din hibrizii recomandați constituie o a treia categorie de probleme încă nesoluționate. Cantitățile repartizate pe total județ asigură realizarea sarcinii stabilite. Aceasta înseamnă însă ca 38 de unități agricole să nu beneficieze de hibrizi din grupa 400, lucru de neconceput.

Situația în ce privește asigurarea semințelor din hibrizii recomandați este relativ mai bună în județul Călărași, acesta fiind unul din județele mari producătoare de semințe. În schimb, numeroase unități agricole din alte județe reclamă acut lipsa semințelor din hibrizii indicați, și îndeosebi din hibridul simplu 420, considerat cel mai productiv. Dacă adăugăm la aceasta și problemele legate de asigurarea îngrășămintelor organice și chimice, toate indică, după părerea noastră, o anumită stare de superficialitate din partea organelor agricole centrale, pentru că nu se poate porni la o acțiune de asemenea amploare fără să se asigure toate condițiile care să garanteze realizarea producțiilor stabilite. Tocmai de aceea, acum sînt necesare măsuri imediate pentru redistribuirea semințelor între județe, spre a se asigura o structură corespunzătoare de hibrizi — n.n.

M-am referit doar la trei probleme de care depinde hotărîtor aplicarea tehnologiei pentru obținerea a 20 tone de știuleți la hectar. Noi sîntem pregătiți să acționăm pentru realizarea acestei sarcini. Consider însă că Ministerul Agriculturii și celelalte organe centrale sînt datoare să asigure baza materială strict corelată cu normele prevăzute în tehnologie și cu suprafața planificată. Altfel, cred că trebuie să ne limităm la suprafața pentru care putem asigura toate condițiile care să garanteze reușita acestei acțiuni. În ce privește realizarea densităților prevăzute în tehnologie, de ce să nu recunoaștem, lucrurile nu sînt clarificate din punct de vedere științific. Or, nu avem dreptul să facem experiențe pe 52 000 hectare. De pe această suprafață datoria noastră este să obținem o producție sigură de porumb și nu să „încercăm, să vedem ce iese". Aceasta este treaba cercetării. Pentru acest an am hotărît ca pe terenurile cultivate cu porumb intensiv să asigurăm densitățile determinate pe baza factorilor pe care îi stăpînim.

Aurel PAPADIUC
Rodica SIMIONESCU

Un moment de însemnătate istorică în opera de edificare socialistă a patriei

35 de ani de la făurirea partidului revoluționar unic al clasei noastre muncitoare

A evoca momentul de mare semnificație al constituirii partidului revoluționar unic al clasei muncitoare din România — înfăptuire consacrată de istoricul forum muncitoresc din 21—23 februarie 1948 — înseamnă a evoca o victorie de importanță deosebită a forțelor revoluționare din țara noastră. Se împlinea atunci o necesitate obiectivă, determinată de lupta pentru transformarea socialistă a societății românești, asigurindu-se condițiile pentru înfăptuirea cu succes a misiunii istorice a clasei muncitoare de clasă conducătoare în opera de edificare a noii orînduiri pe pămîntul României. Așa cum sublinia tovarășul Nicolae Ceaușescu, „**Realizarea, în februarie 1948, a unității politice, ideologice și organizatorice a clasei muncitoare, prin unificarea Partidului Comunist Român cu Partidul Social-Democrat, și crearea partidului unic al clasei muncitoare au asigurat detașamentul revoluționar de avangardă, înarmat cu concepția științifică despre lume și viață a proletariatului, capabil să unească toate forțele sociale și politice ale țării, să organizeze și să conducă măreața operă de dezvoltare socialistă a patriei noastre, de asigurare a bunăstării și fericirii întregului nostru popor**".

[illegible] tuturor momentelor [illegible] revoluționare ale istoriei noastre, această decisivă înfăptuire a fost rezultatul procesului îndelungat și complex de dezvoltare unitară a mișcării noastre muncitorești, partidul unic al clasei muncitoare fiind succesorul legitim al partidului proletariatului român, constituit în 1893. Decenii la rînd, acesta a acționat ca partid unitar și unic al clasei muncitoare din România, în lupta împotriva exploatării capitaliste el înregistrînd succese, în primul rînd, datorită unității. Dealtfel, întreaga istorie a poporului nostru relevă cu putere că unitatea tuturor forțelor progresiste naționale a constituit întotdeauna factorul determinant al victoriilor, al ridicării poporului nostru pe noi trepte de progres și civilizație.

În perioada interbelică, cînd în împrejurările cunoscute s-a produs sciziunea mișcării noastre muncitorești, numeroase au fost căutările, inițiativele, încercările și realizările în direcția refacerii unității, numeroase acțiunile comune ale comuniștilor, socialiștilor și social-democraților. Aceasta a condus la polarizarea în jurul lor a forțelor progresiste, patriotice, dovedind, în același timp, că unitatea de luptă a clasei muncitoare și a partidelor ei este posibilă. Așa au stat lucrurile în cursul luptelor revoluționare muncitorești din 1933, al căror succes s-a datorat unității de acțiune a clasei muncitoare, realizării frontului unic între comuniști, socialiști și social-democrați. Colaborarea, inițierea acțiunilor de front unic s-au accentuat, cu deosebire, în preajma și în perioada celui de-al doilea război mondial în lupta împotriva fascismului, pentru apărarea libertăților democratice, a independenței și integrității teritoriale a țării.

O vibrantă mărturie a capacității politice a Partidului Comunist Român de a organiza și conduce lupta maselor populare, de a mobiliza clasa muncitoare a reprezentat-o marea demonstrație antifascistă, antirăzboinică și antirevizionistă de la 1 Mai 1939 din București, desfășurată pe bază de Front Unic între comuniști, socialiști și social-democrați. În organizarea și conducerea acestei ample demonstrații muncitorești, tînărul militant comunist Nicolae Ceaușescu, alături de alți activiști ai partidului, a acționat dinamic, mobilizator, în direcția unirii eforturilor pe plan național împotriva pericolului fascist, pentru apărarea independenței naționale. În aceasta se ilustrează elocvent înalta sa viziune și discernămîntul său politic, adînca înțelegere a imperativelor istoriei, devotamentul fierbinte pentru cauza patriei.

O expresie a voinței de unitate a clasei noastre muncitoare a constituit-o înfăptuirea, în a doua jumătate a lunii aprilie 1944, a Frontului Unic Muncitoresc între Partidul Comunist Român și Partidul Social-Democrat, în jurul căruia s-au coalizat toate forțele democratice, patriotice, antifasciste ale poporului, în vederea asaltului decisiv împotriva dictaturii militaro-fasciste și a dominației hitleriste, pentru salvarea țării. Clasa muncitoare, unită în cadrul Frontului Unic Muncitoresc, a devenit forța polarizatoare a unei largi coaliții, care a constituit factorul hotărîtor pentru victoria revoluției de eliberare națională și socială de la 23 August 1944, care a inaugurat o epocă nouă, de profunde transformări democratice, revoluționare în istoria patriei. Experiența acumulată pe linia refacerii unității de acțiune a clasei muncitoare și a realizării pe această bază a unei largi coaliții de forțe a făcut posibil ca, în perioada de după eliberare, între P.C.R. și P.S.D., deși distincte organizatoric, să existe o convergență politică, o unitate principială și practică mereu ascendentă, o preocupare constantă de a rezolva, cu forțe unite, multiplele probleme izvorite din cerințele înfăptuirii sarcinilor revoluției democratice și pregătirea condițiilor trecerii la revoluția socialistă. Acest proces ascendent a fost încununat prin unificarea politică și organizatorică a celor două partide, înfăptuită în numele imperativului mersului României pe făgașul dezvoltării noi, socialiste. Datorită acestui curs viguros și reprezentativ, congresul din 21—23 februarie 1948 a avut menirea de a statua, de a consfinți o realitate ce se afirma și se impunea în prim-planul istoriei românești.

Bilanțul drumului străbătut de țara noastră după congresul din februarie 1948 confirmă pe deplin, în mod strălucit, marile speranțe puse de întregul nostru popor în forța unită a clasei muncitoare, a partidului ei, care a organizat și strîns într-un singur torent elanul revoluționar al tuturor claselor și păturilor înaintate ale societății. Privind retrospectiv acești ani de luptă eroică, putem spune că ei dau măsura deplină a puterii creatoare a poporului, a forței unității sale. Pe temelia de granit a unității și tăriei rîndurilor partidului nostru comunist, a coeziunii sale ideologice, politice și organizatorice, a unității întregii noastre națiuni s-au clădit marile înfăptuiri istorice ale poporului român în anii socialismului și cu deosebire cele din perioada istorică inaugurată de Congresul al IX-lea al partidului.

Aniversarea acestui moment de însemnătate istorică în viața partidului, a întregii noastre societăți — unificarea deplină a forțelor clasei muncitoare și crearea partidului ei unic — prilejuiește reliefarea rolului excepțional al tovarășului Nicolae Ceaușescu în continua consolidare a unității partidului, în abordarea curajoasă a problemelor vitale ale construcției socialiste, în fundamentarea științifică a politicii partidului, a programului său de luptă, la înfăptuirea căruia întregul popor este mobilizat cu întreaga sa energie. Cu drept cuvînt, întreaga națiune vede în tovarășul Nicolae Ceaușescu simbolul viu al unității sale.

O nouă expresie a unanimei recunoașteri a meritelor excepționale ale tovarășului Nicolae Ceaușescu în cimentarea unității de acțiune și voință a poporului o reprezintă omagiul pe care țara întreagă l-a adus tovarășului Nicolae Ceaușescu cu prilejul aniversării a 50 de ani de activitate revoluționară neîntreruptă și a zilei sale de naștere, sărbătoare care s-a transformat într-o impresionantă manifestare a dragostei și încrederii în Partidul Comunist Român, a unității întregului popor în jurul partidului.

Unitatea a fost factorul hotărîtor al tuturor biruințelor înscrise în marea carte a istoriei noastre. Unitatea de nezdruncinat a întregului popor în jurul partidului, al tovarășului Nicolae Ceaușescu reprezintă o puternică forță a progresului multilateral al patriei, constituie chezășia înaintării ferme a României pe calea progresului economic și social, a asigurării independenței și suveranității patriei noastre. Iată de ce întregul popor este ferm hotărît să confere tărie de granit unității sale în jurul partidului, al tovarășului Nicolae Ceaușescu, acționînd neabătut pentru înfăptuirea politicii partidului, pentru înălțarea țării pe noi culmi de progres și civilizație.

Dr. Gheorghe SURPAT
Institutul de studii istorice
și social-politice
de pe lîngă C.C. al P.C.R.

A apărut în broșură :

NICOLAE CEAUȘESCU
Cuvîntare la cea de-a XIII-a Conferință a Uniunii Asociațiilor Studenților Comuniști din România
11 februarie 1983
EDITURA POLITICĂ

„Vom da patriei cantități sporite de metale neferoase"

Telegrama adresată tovarășului Nicolae Ceaușescu de reprezentanții oamenilor muncii din Centrala minereurilor Baia Mare

Adunarea generală a reprezentanților oamenilor muncii din Centrala minereurilor Baia Mare, întrunită pentru a face bilanțul activității productive din anul 1982, a adresat tovarășului **Nicolae Ceaușescu**, secretar general al Partidului Comunist Român, președintele Republicii Socialiste România, o telegramă prin care raportează că minerii, preparatorii, constructorii de mașini, cercetătorii și proiectanții din unitățile centralei au obținut în anul recent încheiat rezultate bune.

Puternic mobilizați de orientările de o inestimabilă valoare teoretică și practică izvorîte din cuvîntarea secretarului general al partidului la recenta Consfătuire de lucru de la C.C. al P.C.R. cu cadre de conducere, specialiști și muncitori din industria minieră și geologie, ei se angajează ca în acest an, printr-o mai judicioasă organizare a activității, folosirea la întreaga capacitate a fondurilor fixe din dotare și creșterea randamentului muncii, prin generalizarea lucrului în acord global, prin trecerea la programul de lucru continuu, în schimburi de 8 ore, să depășească planul la producția-marfă cu 25 milioane lei, producția netă cu 18 milioane lei. De asemenea, vor fi date peste plan 400 tone cupru în concentrate, 140 tone plumb și 300 tone zinc și vor fi reduse costurile de producție cu 10 milioane lei.

În încheierea telegramei se arată : „Vom munci cu elan comunist și răspundere muncitorească pentru îndeplinirea sarcinilor ce ne revin din planul de producție pe acest an și pe întregul cincinal, pentru a da patriei cantități sporite de metale neferoase și alte produse extrase din minereuri, de bună calitate, contribuind din plin la înfăptuirea neabătută a Programului de făurire a societății socialiste multilateral dezvoltate și înaintare a României spre comunism".

Producția medie zilnică de cărbune a crescut la 136 000 tone

(Urmare din pag. I)

— În primul rînd, aș vrea să menționez că după data de 7 februarie, cînd s-a trecut la noul program de lucru în trei schimburi de opt ore pe zi, **s-a înregistrat o îmbunătățire evidentă a activității în minele din Valea Jiului.** Dacă în perioada 1—7 februarie producția medie pe complex și pe zi a fost de 300—370 tone, **săptămîna trecută s-au obținut producții de 400—500 tone.** În aceleași intervale de timp, **productivitatea a crescut de la 7,9—8,9 tone cărbune pe post la 13—14 tone pe post și chiar mai mult.** Totuși, este posibil și trebuie ca utilajele să fie mai bine folosite. Am în vedere însuși faptul că din cele 49 complexe mecanizate funcționează, în medie, numai jumătate. Este necesar deci ca, acolo unde condițiile de zăcămînt permit, să fie mărit numărul abatajelor frontale în funcțiune, acțiune pe care o avem în vedere pentru perioada următoare. În sfîrșit, avansările medii pe complex sînt încă mici, de circa un metru pe complex și pe zi. Prin urmare, va trebui ca, odată cu completarea forței de muncă necesare pentru trecerea la programul de lucru continuu, să se ia măsuri pentru îmbunătățirea indicilor intensivi și extensivi de folosire a utilajelor.

— Evoluția condițiilor atmosferice a influențat ritmul livrărilor de cărbune către termocentrale ?

— Săptămîna trecută, ritmul livrărilor a fost în medie de peste 100 mii tone pe zi. Ca urmare, nivelul stocurilor de cărbune de la termocentrale nu a scăzut decît cu circa 5 mii tone. În schimb, au crescut cu aproape 30 mii tone stocurile de cărbune din unitățile miniere, ceea ce arată că **ritmul livrărilor putea fi mai mare.** Practic, lucrurile ar trebui să stea exact invers : **să crească stocurile de cărbune la termocentrale și să scadă stocurile la furnizori.** Principala cauză a acestei situații o constituie greutățile întîmpinate la descărcarea vagoanelor, în special la termocentrala Turceni, care nu dispune de cele mai bune condiții de lucru pe timpul iernii. Este adevărat, odată cu scăderea temperaturii, descărcarea vagoanelor devine în general mai anevoioasă, dar trebuie ca și munca să fie mai bine organizată. Minerii sînt angajați cu toate forțele pentru a spori producția de cărbune și a contribui în felul acesta la asigurarea resurselor energetice necesare economiei naționale.

Convorbire realizată de
Ion TEODOR

Tovarășului NICOLAE CEAUȘESCU

Secretar general al Partidului Comunist Român,
Președintele Republicii Socialiste România

Tovarășului CONSTANTIN DĂSCĂLESCU

Prim-ministru al Guvernului Republicii Socialiste România

Survolînd teritoriul Republicii Socialiste România, vă adresez dumneavoastră, întregului popor român un salut cordial și urări de succese în continuare în construcția societății socialiste dezvoltate, în lupta pentru pace și securitate internațională.

N. TIHONOV

Excelenței Sale Domnului NICOLAE CEAUȘESCU

Președintele Republicii Socialiste România

Mulțumesc Excelenței Voastre pentru amabilul mesaj transmis guvernului și poporului Noii Zeelande cu ocazia sărbătoririi zilei naționale. La rîndul nostru, vă adresăm aceleași urări călduroase.

Împărtășim convingerea dumneavoastră că relațiile prietenești dintre țările noastre vor continua să prospere în viitor.

DAVID BEATTIE
Guvernator general al Noii Zeelande

Excelenței Sale Domnului NICOLAE CEAUȘESCU

Președintele Republicii Socialiste România

Am primit cu înaltă apreciere caldul dumneavoastră mesaj de felicitare transmis cu prilejul zilei noastre naționale și pentru care doresc să vă mulțumesc, în numele guvernului, al poporului indian și al meu personal.

Vă adresez aceleași sentimente amabile conținute în mesajul dumneavoastră. Sînt convins că raporturile de prietenie dintre cele două țări ale noastre se vor întări pe mai departe.

Vă rog să acceptați cele mai bune urări pentru sănătatea și fericirea dumneavoastră personală, precum și pentru prosperitatea poporului prieten al țării dumneavoastră.

GIANI ZAIL SINGH
Președintele Republicii India

TELEGRAMĂ

Tovarășul Constantin Dăscălescu, prim-ministru al guvernului român, a primit o telegramă de răspuns din partea primului ministru al Republicii India, Indira Gandhi, prin care se transmit mulțumiri pentru mesajul de felicitare adresat cu prilejul Zilei naționale a Indiei. În telegramă se exprimă încrederea că raporturile dintre cele două țări se vor dezvolta în viitor și se transmit urări de sănătate și fericire personală, iar poporului român prosperitate și bunăstare.

Cronica zilei

Luni, tovarășul Miu Dobrescu, membru supleant al Comitetului Politic Executiv, secretar al C.C. al P.C.R., a primit delegația de activiști a Secției relațiilor externe a Comitetului Central al Mișcării Socialiste Panelene (PASOK), formată din tovarășii Costas Thomas și Cosmas Pavlidis.

Cu acest prilej a avut loc o discuție cu privire la dezvoltarea relațiilor pe multiple planuri dintre Partidul Comunist Român și Mișcarea Socialistă Panelenă.

★

Luni, tovarășul Aurel Duma, ministru secretar de stat la Ministerul Afacerilor Externe, a primit pe Samuel Akuna Mpuchane, noul ambasador extraordinar și plenipotențiar al Republicii Botswana în Republica Socialistă România, în legătură cu apropiata prezentare a scrisorilor de acreditare.

★

Casa de cultură a sindicatelor din Pitești și Stațiunea pentru mecanizarea agriculturii de la Mărăcineni — Pitești au găzduit zilele trecute un schimb de experiență cu tema „Activitatea politico-educativă desfășurată de sindicate privind mobilizarea mecanizatorilor în acțiunea de recuperare, recondiționare și refolosire a pieselor și subansamblelor de tractoare și mașini agricole ; extinderea experienței pozitive a S.M.A. Mărăcineni — Pitești, județul Argeș", reuniune cu caracter republican, organizată de Consiliul Central al U.G.S.R. și Comitetul Uniunii sindicatelor din agricultură și industria alimentară.

(Agerpres)

vremea

Timpul probabil pentru intervalul 22 februarie, ora 20 — 25 februarie, ora 20. În țară : Vreme în răcire. Cerul va fi schimbător. Pe alocuri va ninge, îndeosebi în prima parte a intervalului. Vîntul va sufla slab pînă la moderat, cu unele intensificări în zonele de munte și în estul țării. Temperaturile minime vor fi cuprinse între minus 18 și minus 8 grade, local mai coborîte în nordul și centrul țării, iar cele maxime între minus 8 și plus 2 grade, izolat mai ridicate. **În București :** Vreme în răcire. Cerul va fi schimbător, favorabil ninsorii slabe. Vîntul va sufla slab, pînă la moderat. Temperaturile minime vor fi cuprinse între minus 10 și minus 6 grade, iar cele maxime între minus 2 și plus 2 grade. **(Ileana Mihăilă,** meteorolog de serviciu).

UN AMPLU ȘI BOGAT PROGRAM DE ACȚIUNE PENTRU DEZVOLTAREA VIEȚII ECONOMICO-SOCIALE A PATRIEI

(Urmare din pag. I)

țiilor de învățămînt, sănătate și cultură, desfășurării activităților edilitare și de gospodărie comunală. Așa cum preciza secretarul general al partidului, nu se poate vorbi de autoconducere așteptînd finanțarea activităților locale de la centru, de la bugetul de stat. Dimpotrivă, trebuie să se ajungă, în scurt timp, acolo încît fiecare localitate să participe la finanțarea unor activități mai generale pe județe și pe întreaga țară.

În cadrul conferinței s-au subliniat sarcinile deosebite ce revin consiliilor populare în **activitatea cultural-educativă, de formare a conștiinței civice a cetățenilor** — condiție esențială, de care depind pînă la urmă gradul de receptivitate și participarea maselor la elaborarea și înfăptuirea programelor de dezvoltare a fiecărei localități. S-a cerut cu legitimă îndreptățire, și cu acest prilej, ca munca politico-educativă și culturală să fie ancorată în problematica etapei actuale, de realizare a sarcinilor economice din industrie și agricultură, din celelalte sfere ale producției materiale.

Întărirea statului democrației muncitorești, revoluționare, creșterea în acest cadru a rolului consiliilor populare în dezvoltarea economico-socială în profil teritorial sînt nemijlocit legate de atragerea **maselor la conducere, de participarea oamenilor muncii la dezbaterea și soluționarea efectivă a tuturor problemelor care privesc viața localităților.** Pentru aceasta se impune — așa cum s-a relevat în cadrul conferinței — **perfecționarea stilului de lucru al consiliilor populare, mutarea centrului de greutate al activității tuturor organelor puterii și administrației de stat, inclusiv a Comitetului pentru problemele consiliilor populare, în comune și orașe,** acolo unde „se hotărăsc și se rezolvă toate problemele dezvoltării întregii activități". Pe comune și orașe se sprijină întreaga societate, toată activitatea economico-socială — sublinia cu un vibrant patos revoluționar secretarul general al partidului. Iată de ce organele de partid, județele, ministerele și celelalte organe centrale, mijloacele de informare în masă trebuie să-și concentreze atenția spre aceste celule de bază ale vieții economico-sociale în profil teritorial, adevărate „cărămizi de temelie" ale societății noastre.

Strîns legat de acest aspect, s-a formulat cerința perfecționării continue a pregătirii profesionale și politice, a ridicării calității muncii primarilor, pentru ca în fruntea localităților să se afle activiști din cei mai pricepuți, buni gospodari, care își consacră întreaga capacitate organizatorică și de muncă înfloririi așezărilor în care trăiesc.

Prin importantele sarcini, indicații și orientări formulate de tovarășul Nicolae Ceaușescu în cuvîntarea rostită la încheierea lucrărilor, Conferința pe țară a președinților consiliilor populare deschide o nouă perspectivă întregii activități a organelor locale ale puterii și administrației de stat, constituindu-se într-un puternic și durabil factor dinamizator pentru mobilizarea energiilor creatoare ale oamenilor muncii, ale întregului popor la înfăptuirea hotărîrilor Congresului al XII-lea și ale Conferinței Naționale ale partidului.

AGRONOM ÎN SATUL NATAL

(Urmare din pag. I)

[illegible]melele le-am dedus [illegible]onul ei), am să scot [illegible]ul din toți pentru că [illegible] fie spre binele tutu[illegible] O să reușească să-i [illegible]ngă ? Va trebui. Și vor ieși 20 000 ?... Ea este datoare să facă tot ce poate.

A fost totuși cineva care, atunci cînd s-au întors în sat cele... trei inginere de la C.A.P. Hotarele (pentru că există aici și o a treia, **Carolina Danielescu**) n-a fost cu totul... entuziasmat. „Ce o să mă fac eu aici cu trei femei ?" Era președintele C.A.P. Hotarele, Gheorghe Iosif. „Da, recunosc, n-am fost foarte optimist. Trăisem unele experiențe nu tocmai fericite". Ce gîndește el acum ? „Acum ? Excelentă treabă au făcut. Sînt cele mai bune rezultate pe care le-am avut vreodată, deși n-a fost anul cel mai ușor. Sînt ambițioase fetele noastre și s-a născut între ele un fel de întrecere, o dorință normală de afirmare".

L-am mai cunoscut, la Hotarele, pe inginerul **Olimpian Chiriță,** directorul asociației economice intercooperatiste viticole. Tot aici lucrează și soția sa, inginer agronom (de loc de pe lîngă Cîmpulung). El, muncind în comună din 1970, e un fel de „veteran" al specialiștilor localnici. Ce a reușit să facă ? Mai întîi că a impus ideea avantajului pe care-l prezintă pentru comună specialistul provenit dintre localnici și statornicit între ei. „Am acum ambiția să facem din asociația asta o unitate de mare randament și rentabilitate. Nu am alt țel în viață decît să-i închin colectivității căreia îi aparțin puterea și priceperea mea, cîtă există, cîtă mai pot dobîndi".

Toți cei douăzeci de specialiști agricoli de la Hotarele, împămînteniți aici (cei mai mulți din moși-strămoși), alcătuiesc un corp tehnic dăruit intereselor colectivității comunei, cu o vie conștiință a forței pe care o reprezintă și a datoriei de a o spori. I-am găsit într-o activă așteptare a primăverii, a marilor campanii agricole ce vor începe și pe care le pregătesc minuțios știind că anul acesta totul în agricultură se cere a fi mai temeinic, mai eficient.

---

tv

PROGRAMUL 1

11.00 Telex
11,05 Profesiunile cincinalului
11,30 Desene animate
11,45 Itinerar muzical-coregrafic sucevean
12,30 Panoramic economic
13,00 Închiderea programului
16,00 Telex
16,05 Viața școlii
16,35 Clubul tineretului
17,20 Cabinet profesional pentru lucrătorii din agricultură
17.50 1001 de seri
18,00 Închiderea programului
20,00 Telejurnal
20,15 Actualitatea economică
20,25 Forum politico-ideologic ● Unitatea clasei muncitoare — chezășia marilor victorii ale poporului român
20,40 Din inimă un cîntec patriei și partidului
20,50 Teatru în serial : „Poveste de iarnă" de William Shakespeare. Premieră pe țară. Producție a televiziunii engleze B.B.C. Ultima parte
22,00 Telejurnal

PROGRAMUL 2

20.00 Telejurnal
20,15 Buletinul rutier al Capitalei
20,30 Salonul TV al artelor plastice. Mari repere ale picturii românești : Nicolae Dărăscu
21.15 Mic dicționar de operă și balet. Litera „I"
22,00 Telejurnal

Știri sportive

● **Agențiile internaționale de presă remarcă, în transmisiile lor, performanța atletei românce Anișoara Cușmir, care a stabilit sîmbătă, la București, un nou record mondial pe teren acoperit la săritura în lungime cu 6,94 m.**

Românca de 21 de ani Anișoara Cușmir — relatează **agenția Associated Press** — și-a corectat cu 2 cm recordul lumii, la interval de numai două săptămîni. În concursul pentru „Cupa de cristal" de la București, această excepțională săritoare în lungime a reușit 6,94 m, dovedind că este capabilă și de mai mult.

La rîndul său, **agenția France Presse** notează : În cea de-a 6-a încercare, românca Anișoara Cușmir a ridicat recordul indoor la săritura în lungime la cifra de 6,94 m, o performanță ce părea greu de atins cu cîtva timp în urmă. În aceeași reuniune desfășurată la București, compatrioata sa Vali Ionescu, deținătoarea recordului mondial în aer liber (7,20 m), a sărit 6,92 m.

● **„Cupa Balcanică" la volei masculin** a fost cucerită la actuala ediție de echipa **Silvania Șimleu Silvaniei,** care, la debutul său într-o competiție internațională, reușește o performanță remarcabilă.

Victoria voleibaliștilor români s-a decis la punctaveraj încă din prima manșă a finalei, disputată cu o săptămînă în urmă la Zalău, în care ei au învins cu scorul de 3—0 (15—10, 15—10, 15—6) formația Partizan Belgrad.

cinema

● **Plecarea Vlașinilor :** PATRIA (11 86 25) — 9; 11,15; 13,30; 15,45; 18; 20,15, MELODIA (12 06 88) — 9; 11,15; 13,30; 15,45; 18; 20,15, MODERN (23 71 01) — 9; 11,15; 13,30; 15,45; 18; 20,15.
● **Comoara :** COSMOS (27 54 93) — 9,30; 11,30; 13,30; 15,30; 17,30; 19,30, FERENTARI (80 49 95) — 15,30; 17.30; 19.30, MIORIȚA (14 27 14) — 9; 11,15; 13,30; 15,45; 18; 20.
● **Ochi de urs :** VICTORIA (16 28 79) — 9,30; 11,30; 13,30; 15.45; 18; 20, VOLGA (79 71 26) — 9; 11,15; 13,30; 15,45; 18; 20,15.
● **Patima :** PROGRESUL (23 94 10) — 15,30; 17,30; 19.30.
● **Clipa :** CENTRAL (14 12 24) — 9; 12; 16; 19.
● **Nea Mărin miliardar :** DACIA (30 35 94) — 9; 11.15; 13.30; 15.45; 18; 20.
● **Mama** — 9; 11; 13,15; **Bicicleta** — 15.30; 17,45; 20 : TIMPURI NOI (15 61 10).
● **Sindromul :** STUDIO (59 53 15) — 10; 12,30; 15; 17,30; 20, GIULEȘTI (17 55 46) — 9; 12; 16; 19.
● **Popeye marinarul** — 9; 10,45; 12,30; 14,15; 16, **Quo vadis, homo sapiens** — 17,45; 19,30 : DOINA (16 35 38).
● **Raidul vărgat :** ARTA (21 31 86) — 9; 11; 13; 15; 17,15; 19,30.
● **Agonia :** CAPITOL (16 29 17) — 9; 12.30; 16; 19,15, FAVORIT (45 31 70) — 9,15; 12,30; 16,30; 19.30, GRIVIȚA (17 08 58) — 9; 12; 16; 19.
● **Cîinele :** SALA MICĂ A PALATULUI — 17,15; 20, SCALA (11 03 72) — 9.30; 12,15; 15; 17,30; 20.
● **Acel minut, acea secundă :** COTROCENI (49 48 48) — 15,30; 17,30; 19,30.
● **Ali-Baba și cei 40 de hoți :** TOMIS (21 49 46) — 8,45; 11,30; 14.15; 17; 19.45.
● **Oglinda spartă :** UNION (13 48 04) — 9,30; 11,30; 13,30; 15,45; 18; 20.
● **Bunul meu vecin Sam :** AURORA (35 04 66) — 9; 11,30; 14; 16,30; 19.
● **Despărțire temporară :** BUCUREȘTI (15 61 54) — 9,15; 12,30; 16; 19,15, FEROVIAR (50 51 40) — 8,45; 11,30; 14,15; 17,15; 20, FLAMURA (85 77 12) — 9; 12.15; 16; 19,15.
● **Piedone Africanul :** BUZEȘTI (50 43 58) — 9; 11,30; 14,15; 17; 19,30.
● **Pe căi nelegale :** CULTURAL (83 50 13) — 9; 11,15; 13,30; 15,45; 18; 20,15.
● **Războiul stelelor :** DRUMUL SĂRII (31 28 13) — 14; 16,30; 19,15.
● **Expresul colonelului Von Ryan :** EXCELSIOR (65 49 45) — 9; 11,30; 14; 16,45; 19,30, FESTIVAL (15 63 84) — 9; 11,15; 13,30; 15,45; 18; 20,15.
● **Amnezia :** FLACĂRA (20 33 40) — 15,30; 17,30; 19,30.
● **Competiția :** FLOREASCA (33 29 71) — 8.45; 11; 13,15; 15,30; 17,45; 20.
● **Marea evadare :** GLORIA (47 46 75) — 9; 12,15; 16; 19,15.
● **Combinația :** POPULAR (35 15 17) — 15; 17,15; 19,30.
● **Imperiul contraatacă:** LIRA (31 71 71) — 9,30; 12; 15,30; 18,30.
● **Pe aripile vîntului :** LUCEAFĂRUL (15 87 67) — 9,30; 14,30; 18,30.
● **Cavalerii teutoni:** MUNCA (21 50 97) — 10; 13; 16; 19.
● **Domnul miliard :** PACEA (60 30 85) — 15.30; 17,30; 19,30.
● **Acel blestemat tren blindat :** VIITORUL (11 48 03) — 13.30; 15,30; 17,30; 19.30.

teatre

● Teatrul Național (14 71 71, sala mică) : **Cavoul de familie** — 19,30; (sala Atelier) : **Fata din Andros** — 17.
● Filarmonica „George Enescu" (15 68 75, Ateneul Român) : **Concert de orgă susținut de Joachim Grubich (R.P. Polonă)** — 19.
● Opera Română (13 18 57) : **Freischütz** — 18.
● Teatrul de operetă (14 80 11) : **Sînge vienez** — 19.
● Teatrul „Lucia Sturdza Bulandra" (sala Schitu Măgureanu, 14 75 46) : **Cu ușile închise** — 19; (sala Grădina Icoanei, 12 44 16) : **Poezia muzicii tinere** — 19.
● Teatrul „Nottara" (59 31 03, sala Magheru) : **De ce dormi, iubito ?** — 19,30; (sala Studio) : **Sentimente și naftalină** — 19.
● Teatrul Giulești (sala Majestic, 14 72 34) : **Pericle** — 19,30.
● Teatrul de estradă din Deva (sala Savoy, a Teatrului „C. Tănase") : **Revista la ora exactă** — 19.30.
● Teatrul „Ion Vasilescu" (12 27 45) : **Dulcea ipocrizie a bărbatului matur** — 19.
● Teatrul „Ion Creangă" (50 26 55) : **Căderea liberă** — 19.
● Teatrul „Țăndărică" (15 23 77) : **Făt-Frumos din lacrimă** — 17; (la clubul „Republica") : **Tigrișorul Petre** — 10; 17.
● Circul București (11 01 20) : **Muppets... la circ** — 19,30
● Teatrul de estradă al Armatei (13 60 64, sala C.C.A.) : **Curierul melodiilor preferate** — 19,30.
● Teatrul satiric-muzical „C. Tănase" (sala Victoria, 50 58 65) : **Frumosul din pădurea zăpăcită** — 19,30.

DE PRETUTINDENI

● **ALIAJ DE ÎNALTĂ REZISTENȚĂ.** Cu ocazia lansării unei rachete experimentale, oamenii de știință japonezi au realizat un aliaj de înaltă rezistență mecanică și termică. Aliajul este compus din carbid de titan, nichel și molibden — rezistînd pînă la 1 100°C. Materialul a luat naștere la bordul rachetei (de tipul TT-500) într-o retortă, la o temperatură de 1 500°C, în timpul perioadei de cinci minute de imponderabilitate.

● **NOU PROCEDEU DE OBȚINERE A HÎRTIEI.** În urma exploatării neraționale a lemnului în trecut de către monopolurile străine, Etiopia nu mai dispune în prezent de suficientă materie primă pentru fabricarea hîrtiei. Este motivul pentru care specialiștii s-au orientat către alte surse. Una din acestea este planta cunoscută în terminologia de specialitate sub numele de „Hibiscus cannabinus", care crește pînă la înălțimea de 4 m. Această plantă produce pînă la două tone de fibre la hectar, care sînt prelucrate printr-un procedeu de calcinare. Un alt exemplu de folosire a resurselor proprii din Etiopia este fabricarea plăcilor de construcții pe bază de coji de cafea și deșeuri de eucalipt.

● **ROLUL ACIDULUI URIC ÎN ORGANISM.** Într-un articol apărut în publicația „La Recherche", cercetătorul francez A. Lecoq emite ipoteza că acidul uric are în organism rolul de a vitaliza celulele și chiar de a împiedica apariția cancerului. În această ipoteză el a pornit de la rezultatul cercetărilor altui om de știință, Bruce Ames, care a stabilit, în condiții de laborator, că la un anumit grad de concentrare acidul uric încetinește procesul de îmbătrînire al globulelor roșii. Explicația rezidă în efectul său antioxidant, sub acțiunea căruia se blochează procesul de îmbătrînire și eventual de cancerizare a țesuturilor. Or, potrivit părerii multor specialiști, acest proces se datorează tocmai unei oxidări intense.

● **EXPEDIȚIE LA POLUL SUD.** Prima expediție la Polul Sud din istoria navigației spaniole a început de curînd la bordul vasului „Indus de Marzo", care a pornit în larg din portul Gijon. Scopul acestei expediții organizate de Institutul oceanografic din Spania este cercetarea apelor din jurul Antarcticii și a continentului însuși. Expediției i s-a alăturat și un grup de cineaști, care au în proiect turnarea unui film de popularizare despre cercetătorii Antarcticii.

● **VICTIME ALE POLUĂRII MĂRILOR.** Aproximativ 2 000 de păsări cu penajul îmbibat de petrol au fost găsite de-a lungul coastelor Normandiei de către autoritățile maritime din Cherbourg. Echipele de salvare ale centrului pentru protecția animalelor au reușit să salveze aproximativ 350 de pescăruși, cufundari și alte păsări marine care se aflau încă în viață după contactul cu întinsele pete de combustibil rezidual semnalate în apele din apropierea țărmului. Autoritățile au declarat că nu este cunoscută originea factorului poluant care a cauzat moartea zburătoarelor.

● **ANIMALE DE TRACȚIUNE CU 5 000 DE ANI ÎN URMĂ.** Arheologi sovietici au descoperit, în nordul Kazahstanului, urmele unei așezări din epoca de piatră. Zona este excepțional de bogată în relicve : pînă acum au fost scoase la iveală peste 60 000 de obiecte, printre care cuțite, vîrfuri de săgeți, răzătoare de piei. Studierea lor duce la concluzia că locuitorii așezării domesticiseră animale încă acum 5 000 de ani. Astfel, de pildă, zăbalele găsite aici demonstrează că în acele îndepărtate vremuri caii erau folosiți la trasul căruțelor. După părerea arheologilor, undeva în această parte de lume a fost inventată căruța, care s-a răspîndit apoi pe întreg continentul eurasiatic.

● **MOTOCICLETĂ... SOLARĂ.** Inginerul american Jeff Dunan a pus la punct o motocicletă propulsată cu ajutorul energiei solare, scrie revista italiană „Europeo". Vehiculul este înzestrat cu un motor electric care se alimentează de la 80 de baterii solare și poate parcurge o distanță de 60—100 kilometri cu o viteză de 90 km pe oră. Pentru încărcarea completă a acumulatorilor este suficient ca motocicleta să fie ținută cîteva ore la soare.

● **EVOLUTIE BIOLOGICĂ RAPIDĂ.** În insulele Hawaii trăiește o colonie de canguri care provin de la o singură pereche de canguri australieni scăpați din grădina zoologică din Hawaii în anul 1916. Făcînd observații științifice asupra acestei colonii, biologul D. Lazell a ajuns la concluzia că în răstimp de mai puțin de șapte decenii s-a format o nouă specie de marsupiale, care se deosebește de strămoșii australieni prin dimensiuni și culoare : animalele sînt mai mici de statură și au blana mai deschisă. Aceste trăsături corespund mai bine peisajului local și au oferit cangurilor mai multe șanse de supraviețuire.

„O personalitate cu o strălucită gîndire politică, un promotor ferm şi clarvăzător al cauzei păcii şi colaborării"

Declaraţii ale unor importante personalităţi ale vieţii politice şi obşteşti din Marea Britanie cu prilejul lansării la Londra a volumului omagial „NICOLAE CEAUŞESCU: CONSTRUCTORUL ROMÂNIEI MODERNE – OM DE STAT DE TALIE INTERNAŢIONALĂ"

LONDRA 21 (Agerpres). – În organizarea editurii „Pergamon Press" şi a Ambasadei României la Londra, în capitala britanică a avut loc ceremonia oficială a lansării volumului **„NICOLAE CEAUŞESCU : CONSTRUCTORUL ROMÂNIEI MODERNE – OM DE STAT DE TALIE INTERNAŢIONALĂ"**, publicat în Marea Britanie sub îngrijirea lui Robert Maxwell, directorul acestei edituri.

La ceremonia lansării au participat Sir Harold Wilson, fost prim-ministru al Marii Britanii, lordul Peart, liderul opoziţiei în Camera Lorzilor, James Johnson, deputat, preşedintele Grupului parlamentar româno-britanic, Stanley Newens, deputat şi publicist, autorul a două lucrări dedicate vieţii şi activităţii preşedintelui Nicolae Ceauşescu, mareşalul corpului diplomatic, Jim Mortimer, secretar general al Partidului Laburist, membri ai celor două camere ale parlamentului britanic, reprezentanţi ai Ministerului Afacerilor Externe, membri ai conducerilor unor companii britanice, printre care „Rolls-Royce", B.A.C., I.C.I., I.V.I., I.C.L., ambasadori acreditaţi la Londra, ziarişti.

În cadrul ceremoniei a luat cuvîntul Sir **Harold Wilson**, care a arătat : „*Adunarea la care participăm are un caracter jubiliar şi constituie un prilej omagial de lansare a acestei cărţi dedicate celei de-a 65-a aniversări a zilei de naştere a preşedintelui Nicolae Ceauşescu. Lucrarea constituie un prilej — aş putea spune special — pe linia mai bunei cunoaşteri şi apropieri între ţările noastre.*

Unii dintre noi — printre care mă număr şi eu — au avut ocazia să îl întîlnească pe preşedintele Nicolae Ceauşescu şi să aprecieze ampla sa viziune şi strălucirea gîndirii sale politice.

Îmi reamintesc cu plăcere de întîlnirea şi convorbirile pe care le-am avut la Bucureşti, în cadrul cărora mi-am dat seama de autoritatea sa de om politic de talie internaţională. M-a impresionat modul în care preşedintele Nicolae Ceauşescu a reuşit să continue neabătut menţinerea unei naţiuni unite şi de sine stătătoare, care a rămas neclintită, deşi s-a aflat la răscruce în anumite momente ale istoriei, şi care şi-a păstrat integritatea şi identitatea naţională.

Titlul cărţii — «Constructorul României moderne — om de stat de talie internaţională» — este pe deplin justificat.

Sub conducerea şi impulsul său, naţiunea română a continuat să se dezvolte şi să se întărească într-un spirit unitar şi constructiv, exprimînd un glas distinct pe arena internaţională şi militînd pentru o lume mai sigură şi mai dreaptă.

Am spus «lume» pentru că atît în realizările României, cît şi în propunerile constructive şi realiste făcute de România lumii întregi se poate vedea un apel adresat raţiunii şi, în acelaşi timp, un exemplu de felul în care o ţară mică poate să ofere propuneri viabile pentru pacea şi colaborarea internaţională, precum şi pentru bunăstarea propriului popor".

Sir Harold Wilson a subliniat în continuare : „*Am avut privilegiul deosebit ca, în timpul vizitei mele în România şi în timpul întîlnirii mele cu preşedintele ei, să îmi dau seama cît este de necesar pentru noi să cunoaştem atît realizările obţinute de poporul român, cît şi eforturile depuse pentru dobîndirea acestora. Naţiunea română are origini şi tradiţii milenare, dar se caracterizează printr-un spirit veşnic tînăr.*

Cartea de faţă, bine structurată, ne prezintă modul în care marile idealuri ale poporului român au devenit realitate.

Într-adevăr, capitolul despre conducere este cheia amplei prezentări din lucrarea de faţă şi constituie laitmotivul structurării şi ilustrării acesteia. În acest sens, remarc izbutita prezentare grafică şi ilustrativă, care vine să completeze în mod faptic ideile cuprinse în lucrare.

Sînt convins că această carte va contribui la mai buna cunoaştere în Marea Britanie a realităţilor româneşti şi a politicii promovate de România şi va stimula dezvoltarea relaţiilor româno-britanice pe multiple planuri".

La rîndul său, **Stanley Newens**, în alocuţiunea sa, a relevat : „*Sînt deosebit de încîntat să fiu martorul lansării unei noi cărţi dedicate preşedintelui Nicolae Ceauşescu, moment care coincide în mod fericit cu omagierea a 50 de ani de activitate revoluţionară şi aniversarea zilei sale de naştere.*

Ca autor a două lucrări privind activitatea politică a preşedintelui Nicolae Ceauşescu, cunosc destul de bine meritele sale în direcţionarea întregii politici interne şi externe, curajul său de a se exprima independent şi original într-o serie de probleme internaţionale care confruntă lumea contemporană. Capitolul din lucrare «Campion al păcii, colaborării şi înţelegerii» mi se pare a avea o deplină acoperire în recentele propuneri avansate de preşedintele României în acest domeniu de activitate. Sînt bucuros de faptul că o nouă lucrare dedicată României şi preşedintelui ei a văzut acum lumina tiparului în Marea Britanie şi sper că aceasta va contribui la evidenţierea clară a faptului că această ţară are o istorie, precum şi o politică internă şi externă proprii, distincte, dedicate păcii şi colaborării internaţionale, edificării unei societăţi noi, spre binele şi prosperitatea poporului român. În acelaşi timp, *ca autor al lucrării «Nicolae Ceauşescu — omul, ideile sale, înfăptuirile pe calea socialismului», apărută cu mai bine de 10 ani în urmă şi republicată în 1978, în ediţie revăzută, sub titlul «Nicolae Ceauşescu — efortul de a crea o Românie modernă», am avut onoarea să îl întîlnesc pe şeful statului român şi să îmi dau seama direct, în cadrul convorbirilor, ca şi al unui interviu, de realismul şi clarviziunea gîndirii sale politice.* În lucrarea publicată de «Pergamon Press» sînt reiterate majoritatea aprecierilor exprimate şi de mine în cărţile mai sus-amintite, ceea ce dovedeşte consecvenţa politică a preşedintelui Nicolae Ceauşescu. Îmi exprim, încă o dată, convingerea că volumul, la a cărui lansare participăm astăzi, va contribui la dezvoltarea pe mai departe a relaţiilor anglo-române, pe multiple planuri, precum şi la mai buna cunoaştere a politicii de pace şi colaborare internaţională, promovată cu perseverenţă de preşedintele României".

În cuvîntul său, **Robert Maxwell**, directorul editurii „Pergamon Press", a menţionat : „Volumul «Nicolae Ceauşescu : constructorul României moderne — om de stat de talie internaţională» prezintă dezvoltarea României în context istoric. *Se reliefează modul în care preşedintele Nicolae Ceauşescu şi-a dedicat întreaga sa viaţă şi activitate luptei împotriva fascismului, pentru renaşterea României şi reconstrucţia ei socialistă. O atenţie deosebită am acordat neobositei sale activităţi pe linia industrializării şi dezvoltării societăţii socialiste multilateral dezvoltate, subliniind rolul important ce revine partidului comunist şi sindicatelor. Cartea demonstrează încă o dată că numele şi personalitatea preşedintelui Nicolae Ceauşescu constituie simbolul dezvoltării României pe drumul progresului material, social şi cultural". „Preşedintele Nicolae Ceauşescu* — a subliniat dl. Maxwell — *şi-a adus o contribuţie deosebită în elaborarea conceptelor fundamentale privind dezvoltarea procesului revoluţionar în România şi în atingerea idealurilor socialiste şi comuniste în epoca actuală.*

În lucrare se prezintă concret contribuţia preşedintelui României pe plan internaţional, pe linia promovării păcii şi colaborării între toate naţiunile lumii. Nicolae Ceauşescu este principalul fondator al conceptelor teoretice privind securitatea europeană şi internaţională. Preşedintele României a manifestat permanent o atenţie deosebită faţă de crearea unei noi ordini economice internaţionale.

Publicarea cărţii «Nicolae Ceauşescu : constructorul României moderne — om de stat de talie internaţională» este un omagiu adus preşedintelui României cu ocazia aniversării zilei sale de naştere.

Sper că apariţia acestui nou volum consacrat preşedintelui român va constitui o importantă contribuţie la dezvoltarea relaţiilor dintre România şi Marea Britanie, precum şi la mai buna cunoaştere a politicii externe active şi independente promovate de România şi conducătorul ei pe arena internaţională".

În încheierea adunării festive a luat cuvîntul **Vasile Gliga**, ambasadorul României în Marea Britanie, care, după ce a mulţumit vorbitorilor pentru caldul omagiu adus preşedintelui României, a prezentat politica activă, de pace şi colaborare, promovată neabătut de România sub conducerea tovarăşului Nicolae Ceauşescu.

În context, el a subliniat pe larg principiile pe care ţara noastră, preşedintele Nicolae Ceauşescu le pun la baza relaţiilor cu toate statele lumii, indiferent de mărimea şi sistemul social-economic al acestora. Referindu-se, în continuare, la dezvoltarea relaţiilor româno-britanice, pe multiple planuri, vorbitorul a evidenţiat rolul deosebit pe care îl are în impulsionarea lor vizita efectuată de preşedintele Nicolae Ceauşescu, împreună cu tovarăşa Elena Ceauşescu, în Marea Britanie, în iunie 1978, la invitaţia reginei Elisabeta a II-a şi a ducelui de Edinburgh, şi a exprimat convingerea că aceste raporturi vor continua să se dezvolte în interesul celor două ţări şi popoare, al păcii şi securităţii în lume.

Cu prilejul acţiunii de lansare a cărţii „Nicolae Ceauşescu : constructorul României moderne — om de stat de talie internaţională", **James Johnson**, preşedintele Grupului parlamentar româno-britanic, a prezentat o declaraţie scrisă, în care se arată, între altele : „Aşa cum evidenţiază cu claritate cartea, la a cărei lansare participăm, poporul român prezintă o civilizaţie străveche, care s-a păstrat nealterată în ciuda ocupării şi jefuirii, de-a lungul veacurilor, de invadatori din toate colţurile şi punctele lumii. Astăzi, poporul român este mai unit şi mai independent decît oricînd.

Ceea ce eu şi colegii mei din parlament admirăm la preşedintele Nicolae Ceauşescu este faptul că el posedă într-o măsură deplină toate calităţile de conducător de care România a avut atîta nevoie în trecut şi mai are nevoie şi în viitor. Este ferm şi clarvăzător, acţionînd neabătut pentru menţinerea suveranităţii şi independenţei statului român".

„Aşa cum preşedintele Nicolae Ceauşescu a arătat în interviul acordat lui Robert Maxwell — se menţionează mai departe — relaţiile dintre România şi Marea Britanie sînt bune. În calitatea mea de preşedinte al Grupului parlamentar româno-britanic, vreau să folosesc acest prilej pentru a transmite cele mai călduroase urări de prietenie şi înţelegere între cele două popoare şi guverne, în vederea realizării unei şi mai armonioase colaborări pe multiple planuri şi, în special, în domeniile aviaţiei, agriculturii şi turismului. Este necesar ca mult mai mulţi britanici să viziteze România pentru a cunoaşte modul de viaţă al poporului român şi dorinţa sa sinceră de pace, destindere şi colaborare între toate naţiunile lumii".

Cu prilejul adunării festive, editura „Pergamon Press" a difuzat un comunicat de presă şi s-a organizat, totodată, o expoziţie de carte românească, care a cuprins la loc de frunte, pe lîngă lucrarea „Nicolae Ceauşescu : constructorul României moderne — om de stat de talie internaţională", operele alese ale tovarăşului Nicolae Ceauşescu, precum şi alte cărţi scrise de autori britanici şi dedicate vieţii şi activităţii sale internaţionale.

AGENŢIILE DE PRESĂ – pe scurt

CONVORBIRI SOVIETO-ELENE. La Atena au început luni convorbirile dintre primul ministru elen, Andreas Papandreu, şi preşedintele Consiliului de Miniştri al U.R.S.S., Nikolai Tihonov, sosit în aceeaşi zi într-o vizită oficială în Grecia.

SUCCES AL PARTIDELOR DE STÎNGA DIN FRANŢA. Alegerile desfăşurate duminică pentru desemnarea adunărilor regionale din departamentele de peste mări ale Franţei s-au încheiat cu succesul partidelor de stînga, care au obţinut un număr mai mare de voturi decît opoziţia în toate aceste teritorii — transmite agenţia France Presse.

PLENARA C.C. AL M.P.L.A. — PARTIDUL MUNCII DIN R.P. ANGOLA. La Luanda s-au încheiat lucrările plenarei extraordinare a C.C. al M.P.L.A. — Partidul Muncii din R.P. Angola. Plenara a examinat situaţia economico-financiară a ţării, a aprobat un plan extraordinar de dezvoltare social-economică şi a adoptat hotărîri în probleme organizatorice.

ÎN ALEGERILE PARŢIALE pentru adunările municipale desfăşurate duminică în Japonia, Partidul Comunist Japonez a obţinut victoria în şapte oraşe, relatează agenţiile internaţionale de presă.

LA PROPUNEREA PRIMULUI MINISTRU ISRAELIAN, Menahem Begin, Ariel Sharon, ministru fără portofoliu, a fost reintegrat în Comitetul interministerial de apărare şi în Comitetul pentru negocieri cu Libanul, a anunţat purtătorul de cuvînt al guvernului. Partidul Muncii din Israel a calificat drept „inacceptabilă" această hotărîre, apreciind că guvernul continuă „să ignore recomandările Comisiei Kahane", se subliniază într-un comunicat.

CAMPANIA DE TEROARE DESFĂŞURATĂ ÎMPOTRIVA POPULAŢIEI PALESTINIENE din sudul Libanului de către forţele de ocupaţie israeliene şi trupele maiorului disident Saad Haddad continuă, informează agenţia WAFA. Familiile de palestinieni sînt ameninţate cu exterminarea pentru a fi obligate să părăsească oraşele şi satele din sudul Libanului şi a fi regrupate astfel în tabere de refugiaţi, adaugă agenţia. Această campanie are loc într-un moment în care o mare parte a populaţiei palestiniene din sudul Libanului se află în lagărul israelian Al Ansar, de lîngă Nabatiyeh.

CRIMINALUL DE RĂZBOI NAZIST JOSEF MENGELE trăieşte liber în Paraguay — scrie ziarul venezuelean „El Mundo", citat de agenţia Prensa Latina. Mengele — se spune în ziar — este medic personal şi consilier al şefului statului paraguayan.

ÎNTÎLNIRE DE LUCRU

între ministrul de externe al României şi secretarul federal pentru afacerile externe al Iugoslaviei

BELGRAD 21 (Agerpres). — Luni, tovarăşul Ştefan Andrei, ministrul afacerilor externe al Republicii Socialiste România, s-a întîlnit, la Vîrşeţ, R.S.F. Iugoslavia, cu tovarăşul Lazar Moisov, secretar federal pentru afacerile externe al Republicii Socialiste Federative Iugoslavia.

A fost efectuată o informare reciprocă privind construcţia socialismului în cele două ţări şi s-a realizat un schimb de păreri privind dezvoltarea relaţiilor bilaterale, precum şi unele probleme actuale ale situaţiei internaţionale. Relevîndu-se dezvoltarea relaţiilor între România şi Iugoslavia pe bazele stabilite cu prilejul întîlnirilor tradiţionale dintre tovarăşul Nicolae Ceauşescu şi conducătorii de partid şi de stat ai R.S.F. Iugoslavia, s-a reafirmat dorinţa părţilor de a dezvolta şi amplifica, în continuare, colaborarea reciprocă, pe multiple planuri, evidenţiindu-se necesitatea de a se acorda o atenţie deosebită întăririi cooperării economice şi creşterii schimburilor comerciale dintre cele două ţări, în folosul ambelor popoare, al cauzei generale a socialismului şi păcii.

Subliniindu-se îngrijorarea celor două părţi faţă de agravarea situaţiei internaţionale actuale, s-a reafirmat hotărîrea celor două guverne de a acţiona pentru înlăturarea pericolului de război, oprirea cursei înarmărilor şi trecerea la dezarmare, în primul rînd dezarmare nucleară, pentru o politică de pace, pentru soluţionarea pe cale politică, prin tratative, a tuturor problemelor litigioase dintre state, pentru lichidarea subdezvoltării şi edificarea unei noi ordini economice internaţionale, pentru reluarea politicii de pace, colaborare şi respect al independenţei naţionale a tuturor popoarelor.

Cele două părţi au acordat o atenţie deosebită problemelor edificării securităţii şi cooperării în Europa. În acest context, s-a evidenţiat necesitatea de a se face totul pentru oprirea amplasării de noi rachete nucleare cu rază medie de acţiune pe continent, pentru reducerea şi distrugerea celor existente, pentru ca Europa să devină liberă de arme nucleare.

De ambele părţi s-a apreciat că este datoria tuturor statelor participante la reuniunea de la Madrid de a acţiona pentru încheierea în cel mai scurt timp, în anul 1983, cu rezultate pozitive a acestei reuniuni, prin convocarea conferinţei consacrate dezarmării şi încrederii în Europa şi asigurarea continuităţii reuniunilor începute de procesul C.S.C.E.

În cadrul convorbirilor a fost reafirmată hotărîrea guvernelor celor două ţări de a contribui activ, în continuare, la întărirea relaţiilor de bună vecinătate şi la dezvoltarea colaborării bilaterale şi multilaterale în Balcani, în diferite domenii, în conformitate cu principiile Actului final de la Helsinki, în acest cadru înscriindu-se şi transformarea Balcanilor într-o zonă a păcii, colaborării paşnice, fără arme nucleare.

Ambele părţi au subliniat importanţa apropiatei reuniuni la nivel înalt a ţărilor nealiniate de la New Delhi pentru întărirea, în continuare, a rolului acestor ţări în vederea depăşirii divergenţelor şi conflictelor dintre ele, pentru oprirea cursei înarmărilor şi dezarmare, pentru o nouă ordine economică internaţională.

La convorbiri au participat Nicolae Mihai, ambasadorul României la Belgrad, şi Miloş Melovski, ambasadorul Iugoslaviei la Bucureşti.

ALGER: Sesiunea Consiliului Naţional Palestinian

ALGER 21 (Agerpres). — În cadrul celei de-a XVI-a sesiuni a Consiliului Naţional Palestinian s-au încheiat dezbaterile generale pe marginea raportului politic prezentat de Faruk Kaddoumi, şeful Departamentului Politic al Organizaţiei pentru Eliberarea Palestinei (O.E.P.). În cadrul dezbaterilor generale au luat cuvîntul conducătorii principalelor organizaţii ale revoluţiei palestiniene şi alţi membri ai Consiliului Naţional Palestinian. În centrul dezbaterilor s-a aflat discutarea planului reuniunii arabe la nivel înalt de la Fes. Vorbitorii au subliniat necesitatea unităţii naţionale palestiniene şi a intensificării luptei pe toate căile pentru dobîndirea drepturilor legitime, inalienabile ale poporului palestinian, şi în primul rînd dreptul la o patrie proprie, liberă şi independentă. Ei au respins planul Reagan privind rezolvarea problemei palestiniene, acesta nerecunoscînd O.E.P. ca reprezentant unic, legitim al poporului palestinian.

Lucrările sesiunii Consiliului Naţional Palestinian continuă la Alger în cadrul a şapte comisii formate în vederea elaborării rezoluţiilor celei de-a XVI-a sesiuni a C.N.P. şi a programului de acţiune pentru viitor.

Întrevederi ale reprezentantului P.C.R.

ALGER (Agerpres). — Cu prilejul celei de-a XVI-a sesiuni a Consiliului Naţional Palestinian, tovarăşul Ion Coman, membru al Comitetului Politic Executiv, secretar al C.C. al P.C.R., a avut convorbiri cu Faruk Kaddoumi, membru al Comitetului Executiv al Organizaţiei pentru Eliberarea Palestinei (O.E.P.), şeful Departamentului Politic al O.E.P., Abu Ayad, membru al Comitetului Central al Organizaţiei „Al Fatah", Georges Habache, secretar general al Frontului Popular pentru Eliberarea Palestinei, Nayef Hawatmeh, secretar general al C.C. al Frontului Democratic pentru Eliberarea Palestinei, Hani A'Hassan, Jamal Sourani şi Ahmad Sidki El Dajani, membri ai Comitetului Executiv al O.E.P., Abou Jihad, membru al Comitetului Central al organizaţiei „Al Fatah", adjunct al comandantului-şef al forţelor militare palestiniene, Nabil Chaaf, Issam Sartawi şi Mahmud Labaadi, consilieri ai preşedintelui Comitetului Executiv al O.E.P., Mohammad Milhem, primarul localităţii Halhul din Cisiordania.

Exprimînd profunda lor satisfacţie pentru poziţia consecventă şi principială a ţării noastre, a preşedintelui României, reprezentanţii poporului palestinian au rugat să se transmită tovarăşului Nicolae Ceauşescu salutul fierbinte şi sentimentele de înaltă consideraţie şi gratitudine ale militanţilor O.E.P., ale poporului palestinian, împreună cu convingerea fermă că relaţiile de prietenie între P.C.R., România şi O.E.P. se vor dezvolta în continuare, spre binele cauzei libertăţii şi independenţei popoarelor, al păcii.

Reprezentanţii Mişcării de Eliberare palestiniene au subliniat înalta lor apreciere pentru solidaritatea militantă şi sprijinul acordat de Partidul Comunist Român, personal de tovarăşul Nicolae Ceauşescu, profunde mulţumiri pentru preocuparea şi contribuţia de o importanţă deosebită a conducătorului partidului şi statului nostru la soluţionarea conflictului din Orientul Mijlociu, la înfăptuirea aspiraţiilor naţionale ale poporului palestinian, la instaurarea unei păci drepte şi durabile în această regiune.

În spiritul înţelegerilor convenite între tovarăşul Nicolae Ceauşescu, secretar general al Partidului Comunist Român, preşedintele Republicii Socialiste România, şi Yasser Arafat, preşedintele Comitetului Executiv al O.E.P., a avut loc un schimb de vederi în probleme de interes comun.

La întrevederi a participat tovarăşul Marin Rădoi, ambasadorul României la Alger.

Convorbiri sovieto-franceze

MOSCOVA 21 (Agerpres). — Iuri Andropov, secretar general al C.C. al P.C.U.S., membru al Prezidiului Sovietului Suprem al U.R.S.S., l-a primit la Kremlin, pe Claude Cheysson, ministrul relaţiilor externe al Franţei — transmite agenţia T.A.S.S. A avut loc un schimb de păreri în probleme ale relaţiilor sovieto-franceze şi asupra unor probleme internaţionale actuale. De ambele părţi a fost exprimată convingerea că există posibilităţi pentru dezvoltarea continuă a colaborării reciproc avantajoase între U.R.S.S. şi Franţa în diferite domenii. A fost subliniată importanţa dezvoltării în continuare a contactelor politice şi a dialogului între U.R.S.S. şi Franţa în spiritul bunelor şi tradiţionalelor relaţii dintre popoarele celor două ţări.

Declaraţia secretarului general al C.C. al P. C. Chinez

BEIJING 21 (Agerpres). — După cum transmite agenţia China Nouă, Hu Yaobang, secretar general al C.C. al P. C. Chinez, s-a referit — în cadrul unei întîlniri cu ziarişti din Japonia — la o serie de probleme internaţionale. În context, el a arătat că dezvoltarea relaţiilor de prietenie şi cooperare dintre China şi Japonia va fi în folosul celor două popoare, al salvgardării păcii şi stabilităţii în Asia, reprezintă o contribuţie la pacea mondială.

Răspunzînd unei întrebări privitoare la relaţiile chino-sovietice, Hu Yaobang a declarat că normalizarea acestor relaţii corespunde intereselor fundamentale ale popoarelor Chinei şi Uniunii Sovietice, ale lumii întregi.

În condiţiile agravării crizei economice

Încercare de reducere a şomajului prin concedierea muncitorilor imigranţi

BONN 21 (Agerpres). — În R.F.G., şomajul continuă să se agraveze. În prezent, în această ţară sînt înregistraţi oficial peste 2,5 milioane de şomeri, ceea ce reprezintă 10,2 la sută din totalul forţei de muncă. Niciodată în istoria R.F.G. nu au existat atîţia şomeri şi experţii prevăd că, pînă în toamnă, alţi 500 000 de vest-germani vor îngroşa rîndurile celor aflaţi în căutarea unui loc de muncă.

Cîteva centre industriale sînt puternic lovite de flagelul şomajului. În oraşul Duisburg, de pildă, unde 58 000 de oameni, adică 70 la sută din populaţia activă, lucrează în industria siderurgică, sector puternic afectat de recesiune, 35 000 de muncitori oţelari lucrează cu program redus, iar salariile le sînt plătite în proporţie de numai 68 la sută, informează agenţia United Press International. Firma Krupp-Stahl a anunţat recent că în următorii doi ani va concedia alţi 3 600 de muncitori. Rata şomajului în acest oraş se ridică la 13,5 la sută şi se prevede să atingă 20 la sută, anul viitor.

„Se pune întrebarea pur şi simplu dacă acest oraş mai poate supravieţui" — a afirmat, la o conferinţă de presă, primarul Duisburgului, Josef Krins. Pentru soluţionarea — fie şi parţială — a şomajului din Duisburg s-a pus problema concedierii muncitorilor imigranţi. În felul acesta s-a găsit — cel puţin temporar — un ţap ispăşitor.

Secretarul general al C.C. al P.P.R.M., preşedintele Prezidiului Marelui Hural Popular al R.P. Mongole, l-a primit pe ambasadorul român

ULAN BATOR 21 (Agerpres). — Din partea tovarăşului Nicolae Ceauşescu, secretar general al Partidului Comunist Român, preşedintele Republicii Socialiste România, au fost transmise tovarăşului Jumjaaghiin Ţedenbal, secretar general al C.C. al P.P.R.M., preşedintele Prezidiului Marelui Hural Popular al Republicii Populare Mongole, un salut călduros şi cele mai bune urări de sănătate şi succes în întreaga activitate, iar poporului mongol urări de bunăstare, prosperitate şi pace. Mulţumind pentru mesajul primit, tovarăşul J. Ţedenbal a rugat să se transmită conducătorului partidului şi statului nostru, tovarăşul Nicolae Ceauşescu, un salut cordial, împreună cu cele mai bune urări de sănătate şi fericire personală, de prosperitate poporului român.

Schimbul de mesaje a fost prilejuit de primirea în vizită de rămas bun de către conducătorul partidului şi statului mongol a ambasadorului român la Ulan Bator, Constantin Mîndreanu.

VARŞOVIA: Proiectul declaraţiei Mişcării Patriotice de Renaştere Naţională

VARŞOVIA (Agerpres). — La Varşovia a fost dat publicităţii proiectul declaraţiei Mişcării Patriotice de Renaştere Naţională (M.P.R.N.) — relatează agenţia P.A.P.

Proiectul reprezintă unul dintre principalele documente politice ale acestei mişcări şi este adresat tuturor verigilor M.P.R.N., tuturor activiştilor, tuturor polonezilor care pun mai presus de orice interesele patriei socialiste. Proiectul urmează să fie supus dezbaterii întregului popor.

Mişcarea Patriotică de Renaştere Naţională — se arată în proiectul de declaraţie — constituie răspunsul la aspiraţiile şi voinţa comună de renaştere, înţelegere naţională şi dezvoltare continuă a ţării. Ea oferă posibilităţi politice de activitate tuturor cetăţenilor care tind spre consolidarea şi perfecţionarea statului polonez suveran, independent, socialist, în cadrul unor graniţe sigure — condiţia principală a înfăptuirii aspiraţiilor poporului polonez.

După ce subliniază că asupra caracterului şi evoluţiei crizei ce pune în pericol statul a exercitat influenţă activitatea unor forţe care au urmărit să înlăture orînduirea socialistă din Polonia, documentul arată că această criză a avut drept cauze nu numai modul de exercitare a puterii, ci şi fenomenele sociale negative, inclusiv neînţelegerea nevoilor statului, lipsa unei suficiente preocupări pentru consolidarea lui şi pentru apărarea intereselor acestuia.

Înlăturarea cauzelor şi consecinţelor crizei a fost condiţionată nu numai de necesitatea reformării mecanismului şi metodelor de exercitare a puterii, ci şi de necesitatea stringentă a renaşterii spiritului civic, înţeles ca o datorie faţă de popor şi de stat. Începutul procesului de renaştere naţională va fi un stimulent în vederea stabilirii înţelegerii între principalele grupuri şi forţe sociale.

În stabilirea principiilor sale ideologice, Mişcarea Patriotică de Renaştere Naţională se inspiră din metodele de gîndire politică poloneză progresiste, patriotice, democratice şi socialiste, care s-au format de-a lungul istoriei ţării, din Manifestul Comitetului polonez de eliberare naţională, din toate valorile umane pe care socialismul le-a creat în conştiinţa polonezilor.

Ideea de înţelegere şi înnoire socialistă a fost formulată în hotărîrile celui de-al IX-lea Congres extraordinar al P.M.U.P. şi ale altor partide şi organizaţii obşteşti democratice. Aceasta decurge din convingerea că garanţia dezvoltării socialiste este Partidul Muncitoresc Unit Polonez, care deţine rolul conducător în societate şi în stat, în alianţă, pe bază de egalitate, cu celelalte partide şi organizaţii care se situează pe platforma principiilor organizatorice ale Poloniei socialiste.

Proiectul subliniază, de asemenea, că M.P.R.N. doreşte să atragă pe toţi cetăţenii şi toate organizaţiile, pe toţi cei care tind spre renaştere şi înţelegere naţională. Mişcarea acţionează, în calitate de opinie publică organizată, în vederea stimulării iniţiativelor obşteşti, descătuşării iniţiativei şi satisfacerii nevoilor polonezilor. Ea apare şi se făureşte ca o valoare trainică a sistemului politic socialist în Polonia. În raporturile cu organele conducerii de stat, M.P.R.N. va avea dreptul să prezinte iniţiative şi cereri şi să exercite controlul în măsura stabilită prin acte juridice corespunzătoare.

În încheiere se arată că „Mişcarea Patriotică de Renaştere Naţională se constituie şi se dezvoltă într-o situaţie complexă. Sîntem convinşi că aceasta se va schimba într-o direcţie pozitivă pentru Polonia".

Un puternic rechizitoriu la adresa armelor de distrugere în masă

„Orice folosire sau ameninţare cu folosirea armelor nucleare, chimice şi biologice constituie o crimă şi este contrară drepturilor popoarelor"

BONN 21 (Agerpres). — La Nürnberg — localitate în care, la sfîrşitul celui de-al doilea război mondial, au fost judecaţi şi condamnaţi o serie de criminali de război nazişti — a avut loc, timp de trei zile, „procesul" intentat de Partidul ecologist din R.F. Germania armelor nucleare şi celor care ar intenţiona să le folosească. După cum informează agenţia France Presse, peste 1 000 de militanţi pentru pace din diferite ţări ale lumii au rostit în „instanţă" un adevărat rechizitoriu la adresa mijloacelor de nimicire în masă şi a strategiilor care presupun folosirea lor.

Sentinţa pronunţată la sfîrşitul dezbaterilor este fermă : „Orice folosire sau ameninţare cu folosirea armelor nucleare, chimice şi biologice constituie o crimă şi este contrară drepturilor popoarelor". *În faţa pericolului unui eventual apocalips, se arată în verdictul tribunalului,* „guvernele sînt obligate să asigure securitatea popoarelor, nu prin descurajare, graţie armelor de distrugere în masă, ci prin renunţarea la înarmare şi printr-o dezarmare eficace". *În acest sens, tribunalul a condamnat în mod deosebit preconizata amplasare, începînd din această toamnă, pe teritoriul vest-european a 572 de rachete nucleare americane cu rază medie de acţiune de tip „Pershing 2" şi „Cruise", în conformitate cu planurile N.A.T.O. din decembrie 1979, relevă agenţia Reuter. Totodată, participanţii s-au pronunţat pentru retragerea şi distrugerea rachetelor existente pe continent.*

Numeroşi participanţi la dezbateri au insistat asupra dezechilibrului dintre cheltuielile militare uriaşe ale statelor industrializate şi ajutorul pentru dezvoltare acordat ţărilor din aşa-zisa lume a treia.

Cunoscutul publicist american Daniel Ellsberg a atras atenţia că menţinerea ameninţării cu un război nimicitor constituie cea mai iresponsabilă politică din istoria omenirii. Într-o asemenea eventualitate, a arătat el, „nu ar exista loc în care oamenii să se poată ascunde şi să poată fugi de pericol, destinul lor comun fiind exterminarea".

Un alt vorbitor, Antoine Sanguinetti, amiral francez în retragere, a subliniat că rachetele „Pershing 2" şi „Cruise" au caracteristici ofensive şi nu defensive, cum pretind Statele Unite. De asemenea, fostul general vest-german Gert Bastian a atras atenţia asupra faptului că Statele Unite au ales în mod deliberat Europa occidentală pentru plasarea rachetelor americane cu rază medie de acţiune, avînd grijă să-şi cruţe propriul teritoriu.

Oameni de ştiinţă vest-germani se pronunţă împotriva amplasării de noi rachete nucleare

BONN. Un apel intitulat „Responsabilitate pentru pace — oamenii de ştiinţă avertizează împotriva noilor înarmări atomice" a fost semnat de aproximativ 1 000 de savanţi şi cercetători care se pronunţă împotriva staţionării de noi rachete nucleare americane cu rază medie de acţiune pe teritoriul vest-german. „Ca oameni de ştiinţă — se relevă în apel — sîntem conştienţi de efectele pustiitoare pe care le-ar avea folosirea unor arme de distrugere în masă tot mai periculoase. Într-un război atomic, adaugă apelul, noţiunile de «limitat» şi «posibil de cîştigat» nu au nici un sens. Semnatarii documentului subliniază că milioane de cetăţeni ai R.F. Germania şi-au exprimat deja protestul împotriva noilor rachete nucleare". „Sarcina noastră, au relevat ei, este de a explica unui număr tot mai mare de oameni ce pericole comportă un război atomic".

În acest scop, documentul menţionează că s-a hotărît convocarea unui congres al oamenilor de ştiinţă vest-germani, care va avea loc la începutul lunii iulie, la Mainz.

Primul ministru al Greciei despre relaţiile cu Turcia şi problema bazelor americane de pe teritoriul ţării

ATENA 21 (Agerpres). — Într-o cuvîntare rostită în oraşul Yannina, după cum informează agenţiile France Presse şi U.P.I., primul ministru al Greciei, Andreas Papandreu, a declarat : „Ne adresăm vecinei noastre Turcia. Noi vrem prietenia poporului turc. Vrem ca popoarele noastre să trăiască în pace în această regiune a globului" — adăugînd : „Să încetăm a mai fi nişte pioni pe tabla mondială de şah a marilor puteri, deoarece aceasta serveşte numai intereselor lor".

Referindu-se la problema bazelor militare americane din Grecia, premierul elen a arătat că „un acord cu S.U.A. privind viitorul statut al acestora este în curs de negociere" şi că acesta trebuie să aibă la bază următoarele principii : „Consolidarea securităţii Greciei în Marea Egee ; un calendar pentru închiderea acestor baze ; garanţii că ele nu vor fi folosite împotriva ţărilor cu care Grecia întreţine relaţii diplomatice şi prieteneşti".

REDACŢIA ŞI ADMINISTRAŢIA : Cod 71 341. Bucureşti Piaţa Scînteii nr. 1. Tel. 17 60 10, 17 60 20. Abonamentele se fac la oficiile poştale şi difuzorii din întreprinderi şi instituţii. În străinătate, abonamentele se fac prin ILEXIM — departamentul export-import presă. P. O. BOX 136—137 telex : 11 226. Bucureşti, str. 13 Decembrie nr. 3. Tiparul : Combinatul Poligrafic CASA SCÎNTEII 40 360